



MUNICÍPIO DE GUAÍRA
Paço Municipal “Messias Cândido Faleiros”
DIRETORIA DE COMPRAS E LICITAÇÕES
CNPJ: 48.344.014/0001-59 - Fone: (17) 3332-5100
Av. Gabriel Garcia Leal nº 676 - CEP - 14.790-000
Guaíra - Estado de São Paulo
www.guaira.sp.gov.br e-mail: compras@guaira.sp.gov.br



CONCORRÊNCIA 06/2025

Processo nº 154/2025

Edital nº 78/2025

CONTRATANTE:
MUNICIPIO DE GUAÍRA/SP

OBJETO

Contratação de empresa especializada em engenharia para **CONTRATAÇÃO DE EMPRESA ESPECIALIZADA DE ENGENHARIA PARA CONSTRUÇÃO DE 50 UNIDADES HABITACIONAIS DE INTERESSE SOCIAL - através do Programa NOVO PAC proposta nº 974465/2025/MCIDADES/CAIXA.**

VALOR TOTAL DA CONTRATAÇÃO

R\$ 6.500.020,86

DATA DA SESSÃO PÚBLICA

Dia 16/12/2025 às 09h (horário de Brasília)

CRITÉRIO DE JULGAMENTO:

Menor preço global

MODO DE DISPUTA:

Aberto e fechado

PREFERÊNCIA ME/EPP/EQUIPARADAS

NÃO

ESCLARECIMENTOS: Diretamente pela plataforma de licitações – <https://licitamaisbrasil.com.br/> edital da CONCORRENCIA ELETRÔNICA Nº 06/2025 > Telefones/E-mail: (17) 3332-5142 – licitacao@guaira.sp.gov.br ou compras@guaira.sp.gov.br.

Horário de funcionamento: 10 AS 16 HORAS.



Sumário

1. DO OBJETO	4
2. DA PARTICIPAÇÃO NA LICITAÇÃO	4
3. DA APRESENTAÇÃO DA PROPOSTA E DOS DOCUMENTOS DE HABILITAÇÃO	7
4. DO PREENCHIMENTO DA PROPOSTA	9
5. DA ABERTURA DA SESSÃO, CLASSIFICAÇÃO DAS PROPOSTAS E FORMULAÇÃO DE LANCES	11
6. DA FASE DE JULGAMENTO	15
7. DA FASE DE HABILITAÇÃO	18
8. DOS RECURSOS	26
9. DA ADJUDICAÇÃO E HOMOLOGAÇÃO	27
10. DA DOTAÇÃO ORÇAMENTÁRIA	27
11. CRITÉRIOS DE MEDIÇÃO E FATURAMENTO	28
12. DAS INFRAÇÕES ADMINISTRATIVAS E SANÇÕES	31
13. DA IMPUGNAÇÃO AO EDITAL E DO PEDIDO DE ESCLARECIMENTO	34
14. DA CAUÇÃO / GARANTIA	34
15. DAS DISPOSIÇÕES GERAIS	35
16. COMUNICAÇÃO COM A EMPRESA	36



CONCORRÊNCIA 06/2025

Processo nº 154/2025

Edital nº 78/2025

O MUNICÍPIO DE GUAÍRA/SP inscrita sob CNPJ nº 48.344.014/0001-59, sediado(a) Avenida Gabriel Garcia Leal, 676 – Bairro Maracá – Guaíra/SP torna público, para o conhecimento das empresas interessadas, que por meio do(a) Departamento de Compras e Licitações, realizará licitação, para registro de preços na modalidade CONCORRÊNCIA, na forma ELETRÔNICA, nos termos da [Lei nº 14.133, de 2021](#), do Decreto n. 11.462, de 31 de março de 2023, Decreto Municipal 7429/25 e demais legislação aplicável e, ainda, de acordo com as condições estabelecidas neste Edital.

A CONCORRÊNCIA (recebimento das propostas, abertura e disputa de preços) será realizada em sessão pública, exclusivamente por meio eletrônico, mediante condições de segurança (criptografia e autenticação) em todas as suas fases através da Plataforma de Licitações Eletrônicas Licita Mais Brasil. O acesso ao sistema será realizado através do link — <https://licitamaisbrasil.com.br>.

Início do recebimento das propostas iniciais:

A partir das 8h do dia 05 de novembro de 2025 até 08h50 do dia 16 de dezembro de 2025.

Termino do recebimento das propostas iniciais:

Até 08h50 do dia 16 de dezembro de 2025.

Início da Disputa de Preços:

Dia 16 de dezembro de 2025 às 9h00.

O interessado em participar deverá observar as datas e os horários limites previstos no presente edital para o credenciamento junto ao provedor do sistema para participação da licitação, bem como cadastramento e a abertura da proposta, atentando também para a data e horário para início da disputa.

Até 3 (três) dias úteis antes da data fixada para a abertura e avaliação das propostas, qualquer interessado poderá solicitar esclarecimentos sobre a concorrência, requerer providências ou formular impugnação escrita contra cláusulas ou condições deste edital, diretamente através da Plataforma Licita Mais Brasil no link: <https://licitamaisbrasil.com.br>.

As respostas da Comissão de Contratação as dúvidas e questionamentos suscitados serão publicadas em campo específico da Plataforma de Licitações Licita Mais Brasil.



1. DO OBJETO

1.1. O objeto da presente licitação é a **CONTRATAÇÃO DE EMPRESA ESPECIALIZADA DE ENGENHARIA PARA CONSTRUÇÃO DE 50 UNIDADES HABITACIONAIS DE INTERESSE SOCIAL através do Programa NOVO PAC proposta nº 974465/2025/MCIDADES/CAIXA** conforme condições, quantidades e exigências estabelecidas neste Edital e seus anexos.

1.2. A licitação será realizada em grupo único, conforme tabela constante no Projeto Básico/Termo de Referência, devendo o licitante oferecer proposta para todos os itens que o compõem.

1.3. A realização do Contrato Administrativo após o presente certame, bem como, a execução deste, está condicionada ao recebimento pelo órgão Licitante dos valores constantes da **Proposta nº 974465/2025/MCIDADES/CAIXA celebrado com o NOVO PAC**. Caso os valores não sejam repassados à Prefeitura do Município de Guaíra a obra não será executada, não sendo devido à empresa vencedora e contratada nenhum valor a título de indenização, multa, juros ou qualquer numerário.

1.4. Caso ocorra a execução parcial do objeto, após ordem de serviço realizada pela Prefeitura Municipal (frente ao repasse da parte inicial dos recursos **Proposta nº 974465/2025/MCIDADES/CAIXA celebrado com o NOVO PAC**, e posteriormente, este órgão concedente do repasse, não dê continuidade às transferências à Prefeitura Municipal das parcelas subsequentes constantes do respectivo Convênio, Projeto Básico, Cronograma desembolso e demais anexos deste Edital, a execução do presente contrato será imediatamente suspensa até a regularização desses repasses, sendo assegurados à licitante vencedora os direitos em receber o valor conforme proposta vencedora neste certame somente referente à parte da obra executada, com autorização da Prefeitura Municipal acompanhada da prestação de contas/Medições devidamente aprovada pelo Fiscal/Gestor Contratual e ainda da Fiscalização do Ministério das Cidades – conforme – Proposta nº **974465/2025/MCIDADES/CAIXA** celebrado com o NOVO PAC, sem a adição de nenhum valor a título de indenização, multa, juros ou qualquer numerário.

1.5. Os pagamentos dos serviços executados, mesmo que parcialmente executados, somente serão efetuados após a aprovação das medições pela fiscalização, sem a adição de nenhum valor a título de indenização, multa, juros ou qualquer numerário.

2. DA PARTICIPAÇÃO NA LICITAÇÃO

2.1. Poderão participar desta CONCORRENCIA os interessados que estiverem previamente credenciados na Plataforma de Licitações da LICITA MAIS BRASIL (<https://licitamaisbrasil.com.br/>), que atenderem a todas as exigências, inclusive quanto à documentação, constantes deste Edital e seus ANEXOS.



2.1.1. Os interessados deverão se atentar ao prazo de até 24 horas úteis, necessários para aprovação do cadastro do licitante na Plataforma de Licitações Licita Mais Brasil, evitando a perda de prazos do processo.

2.2. O licitante responsabiliza-se exclusiva e formalmente pelas transações efetuadas em seu nome, assume como firmes e verdadeiras suas propostas e seus lances, inclusive os atos praticados diretamente ou por seu representante, excluía a responsabilidade do provedor do sistema ou do órgão ou entidade promotora da licitação por eventuais danos decorrentes de uso indevido das credenciais de acesso, ainda que por terceiros.

2.3. É de responsabilidade do cadastrado conferir a exatidão dos seus dados cadastrais nos Sistemas relacionados no item anterior e mantê-los atualizados junto aos órgãos responsáveis pela informação, devendo proceder, imediatamente, à correção ou à alteração dos registros tão logo identifique incorreção ou aqueles se tornem desatualizados.

2.4. A não observância do disposto no item anterior poderá ensejar desclassificação no momento da habilitação.

2.5. Será concedido tratamento favorecido para as microempresas e empresas de pequeno porte, **para as sociedades cooperativas mencionadas no artigo 16 da Lei nº 14.133, de 2021**, para o agricultor familiar, o produtor rural pessoa física e para o microempreendedor individual - MEI, nos limites previstos da **Lei Complementar nº 123, de 2006** e do Decreto n.º 8.538, de 2015.

2.6. Não poderão disputar esta licitação:

2.6.1. aquele que não atenda às condições deste Edital e seu(s) anexo(s);

2.6.2. autor do anteprojeto, do projeto básico ou do projeto executivo, pessoa física ou jurídica, quando a licitação versar sobre serviços ou fornecimento de bens a ele relacionados;

2.6.3. empresa, isoladamente ou em consórcio, responsável pela elaboração do projeto básico ou do projeto executivo, ou empresa da qual o autor do projeto seja dirigente, gerente, controlador, acionista ou detentor de mais de 5% (cinco por cento) do capital com direito a voto, responsável técnico ou subcontratado, quando a licitação versar sobre serviços ou fornecimento de bens a ela necessários;

2.6.4. pessoa física ou jurídica que se encontre, ao tempo da licitação, impossibilitada de participar da licitação em decorrência de sanção que lhe foi imposta;

2.6.5. aquele que mantenha vínculo de natureza técnica, comercial, econômica, financeira, trabalhista ou civil com dirigente do órgão ou entidade contratante ou com agente público que desempenhe função na licitação ou atue na fiscalização ou na gestão do



contrato, ou que deles seja cônjuge, companheiro ou parente em linha reta, colateral ou por afinidade, até o terceiro grau;

2.6.6. empresas controladoras, controladas ou coligadas, nos termos da Lei nº 6.404, de 15 de dezembro de 1976, concorrendo entre si;

2.6.7. pessoa física ou jurídica que, nos 5 (cinco) anos anteriores à divulgação do edital, tenha sido condenada judicialmente, com trânsito em julgado, por exploração de trabalho infantil, por submissão de trabalhadores a condições análogas às de escravo ou por contratação de adolescentes nos casos vedados pela legislação trabalhista;

2.6.8. agente público do órgão ou entidade licitante;

2.6.9. *peças jurídicas reunidas em consórcio*;

2.6.10. Organizações da Sociedade Civil de Interesse Público - OSCIP, atuando nessa condição;

2.6.11. Não poderá participar, direta ou indiretamente, da licitação ou da execução do contrato agente público do órgão ou entidade contratante, devendo ser observadas as situações que possam configurar conflito de interesses no exercício ou após o exercício do cargo ou emprego, nos termos da legislação que disciplina a matéria, conforme [§ 1º do art. 9º da Lei nº 14.133, de 2021](#).

2.7. O impedimento de que trata o item 2.6.4 será também aplicado ao licitante que atue em substituição a outra pessoa, física ou jurídica, com o intuito de burlar a efetividade da sanção a ela aplicada, inclusive a sua controladora, controlada ou coligada, desde que devidamente comprovado o ilícito ou a utilização fraudulenta da personalidade jurídica do licitante.

2.8. A critério da Administração e exclusivamente a seu serviço, o autor dos projetos e a empresa a que se referem os itens 2.6.2 e 2.6.3 poderão participar no apoio das atividades de planejamento da contratação, de execução da licitação ou de gestão do contrato, desde que sob supervisão exclusiva de agentes públicos do órgão ou entidade.

2.9. Equiparam-se aos autores do projeto as empresas integrantes do mesmo grupo econômico.

2.10. O disposto nos itens 2.6.2 e 2.6.3 não impede a licitação ou a contratação de serviço que inclua como encargo do contratado a elaboração do projeto básico e do projeto executivo, nas contratações integradas, e do projeto executivo, nos demais regimes de execução.

2.11. Em licitações e contratações realizadas no âmbito de projetos e programas parcialmente financiados por agência oficial de cooperação estrangeira ou por organismo financeiro internacional com recursos do financiamento ou da contrapartida nacional, não poderá participar pessoa física ou jurídica que integre o rol de pessoas sancionadas por essas entidades ou que seja declarada inidônea nos termos da [Lei nº 14.133/2021](#).



2.12. A vedação de que trata o item 2.6.8 estende-se a terceiro que auxilie a condução da contratação na qualidade de integrante de equipe de apoio, profissional especializado ou funcionário ou representante de empresa que preste assessoria técnica.

2.13. Após a publicação da homologação e antes da convocação para a assinatura do Contrato, não caberá pedido de desistência da proposta, salvo por fato superveniente e/ou evento impeditivo, devidamente justificado e comprovado através de documentação nos autos, que impeça o cumprimento da proposta.

2.14. A administração avaliará a existência de eventuais prejuízos ao andamento do serviço ou ao erário e o cabimento de dispensa de penalidade. Na hipótese de não aceitação da justificativa para a desistência, a organização ficará sujeita às sanções administrativas previstas no tópico de infrações e penalidades deste Edital.

2.15. Para a dispensa da aplicação da penalidade, é imprescindível que a proponente comprove, através de documentação nos autos, a ocorrência do evento impeditivo do cumprimento da obrigação, não bastando, em qualquer dos casos, a mera alegação da inexistência do prejuízo do andamento do serviço ou ao erário.

3. DA APRESENTAÇÃO DA PROPOSTA E DOS DOCUMENTOS DE HABILITAÇÃO

3.1. *Na presente licitação, a fase de habilitação sucederá as fases de apresentação de propostas e lances e de julgamento.*

3.2. Os licitantes encaminharão, exclusivamente por meio do sistema eletrônico, a proposta com o preço ou o percentual de desconto, conforme o critério de julgamento adotado neste Edital, até a data e o horário de encerramento do recebimento de proposta adicionais estabelecidos no preâmbulo deste edital.

3.3. Caso a fase de habilitação anteceda as fases de apresentação de propostas e lances, os licitantes encaminharão, na forma e no prazo estabelecidos no item anterior, simultaneamente os documentos de habilitação e a proposta com o preço ou o percentual de desconto, observado o disposto nos itens 7.20.1 deste Edital.

3.4. No cadastramento da proposta inicial, o licitante declarará, em campo próprio do sistema, que:

3.4.1. está ciente e concorda com as condições contidas no edital e seus anexos, bem como de que a proposta apresentada compreende a integralidade dos custos para atendimento dos direitos trabalhistas assegurados na Constituição Federal, nas leis trabalhistas, nas normas infralegais, nas convenções coletivas de trabalho e nos termos de ajustamento de conduta vigentes na data de sua entrega em definitivo e que cumpre plenamente os requisitos de habilitação definidos no instrumento convocatório;



- 3.4.2. não emprega menor de 18 anos em trabalho noturno, perigoso ou insalubre e não emprega menor de 16 anos, salvo menor, a partir de 14 anos, na condição de aprendiz, nos termos do [artigo 7º, XXXIII, da Constituição](#);
- 3.4.3. não possui empregados executando trabalho degradante ou forçado, observando o disposto nos [incisos III e IV do art. 1º e no inciso III do art. 5º da Constituição Federal](#);
- 3.5. cumpre as exigências de reserva de cargos para pessoa com deficiência e para reabilitado da Previdência Social, previstas em lei e em outras normas específicas.
- 3.6. O licitante organizado em cooperativa deverá declarar, ainda, em campo próprio do sistema eletrônico, que cumpre os requisitos estabelecidos no [artigo 16 da Lei nº 14.133, de 2021](#).
- 3.7. O fornecedor enquadrado como microempresa, empresa de pequeno porte ou sociedade cooperativa deverá declarar, ainda, em campo próprio do sistema eletrônico, que cumpre os requisitos estabelecidos no [artigo 3º da Lei Complementar nº 123, de 2006](#), estando apto a usufruir do tratamento favorecido estabelecido em seus [arts. 42 a 49](#), observado o disposto nos [§§ 1º ao 3º do art. 4º, da Lei nº 14.133, de 2021](#).
- 3.7.1. no item exclusivo para participação de microempresas e empresas de pequeno porte, a assinalação do campo “não” impedirá o prosseguimento no certame, para aquele item;
- 3.7.2. nos itens em que a participação não for exclusiva para microempresas e empresas de pequeno porte, a assinalação do campo “não” apenas produzirá o efeito de o licitante não ter direito ao tratamento favorecido previsto na [Lei Complementar nº 123, de 2006](#), mesmo que microempresa, empresa de pequeno porte ou sociedade cooperativa.
- 3.8. A falsidade da declaração de que trata os itens 3.4 ou 3.7 sujeitará o licitante às sanções previstas na [Lei nº 14.133, de 2021](#), e neste Edital.
- 3.9. Os licitantes poderão retirar ou substituir a proposta ou, na hipótese de a fase de habilitação anteceder as fases de apresentação de propostas e lances e de julgamento, os documentos de habilitação anteriormente inseridos no sistema, até a abertura da sessão pública.
- 3.10. Não haverá ordem de classificação na etapa de apresentação da proposta e dos documentos de habilitação pelo licitante, o que ocorrerá somente após os procedimentos de abertura da sessão pública e da fase de envio de lances.
- 3.11. Serão disponibilizados para acesso público os documentos que compõem a proposta dos licitantes convocados para apresentação de propostas, após a fase de envio de lances.



3.12. Desde que disponibilizada a funcionalidade no sistema, o licitante poderá parametrizar o seu valor final mínimo ou o seu percentual de desconto máximo quando do cadastramento da proposta e obedecerá às seguintes regras:

3.12.1. a aplicação do intervalo mínimo de diferença de valores ou de percentuais entre os lances, que incidirá tanto em relação aos lances intermediários quanto em relação ao lance que cobrir a melhor oferta; e

3.12.2. os lances serão de envio automático pelo sistema, respeitado o valor final mínimo, caso estabelecido, e o intervalo de que trata o subitem acima.

3.13. O valor final mínimo ou o percentual de desconto final máximo parametrizado no sistema poderá ser alterado pelo fornecedor durante a fase de disputa, sendo vedado:

3.13.1. valor superior a lance já registrado pelo fornecedor no sistema, quando adotado o critério de julgamento por menor preço; e

3.13.2. percentual de desconto inferior a lance já registrado pelo fornecedor no sistema, quando adotado o critério de julgamento por maior desconto.

3.14. O valor final mínimo ou o percentual de desconto final máximo parametrizado na forma do item 3.12 possuirá caráter sigiloso para os demais fornecedores e para o órgão ou entidade promotora da licitação, podendo ser disponibilizado estrita e permanentemente aos órgãos de controle externo e interno.

3.15. Caberá ao licitante interessado em participar da licitação acompanhar as operações no sistema eletrônico durante o processo licitatório e se responsabilizar pelo ônus decorrente da perda de negócios diante da inobservância de mensagens emitidas pela Administração ou de sua desconexão.

3.16. O licitante deverá comunicar imediatamente ao provedor do sistema qualquer acontecimento que possa comprometer o sigilo ou a segurança, para imediato bloqueio de acesso.

4. DO PREENCHIMENTO DA PROPOSTA

4.1. O licitante deverá enviar sua proposta mediante o preenchimento, no sistema eletrônico, dos seguintes campos:

4.1.1. **VALOR GLOBAL;**

4.1.2. Quantidade cotada, devendo respeitar o quantitativo máximo previsto na planilha orçamentária.

4.2. Todas as especificações do objeto contidas na proposta vinculam o licitante.

4.2.1. O licitante **NÃO** poderá oferecer proposta em quantitativo inferior ao máximo previsto para contratação.



4.3. Nos valores propostos estarão inclusos todos os custos operacionais, encargos previdenciários, trabalhistas, tributários, comerciais e quaisquer outros que incidam direta ou indiretamente na execução do objeto.

4.4. Os preços ofertados, tanto na proposta inicial, quanto na etapa de lances, serão de exclusiva responsabilidade do licitante, não lhe assistindo o direito de pleitear qualquer alteração, sob alegação de erro, omissão ou qualquer outro pretexto.

4.5. Se o regime tributário da empresa implicar o recolhimento de tributos em percentuais variáveis, a cotação adequada será a que corresponde à média dos efetivos recolhimentos da empresa nos últimos doze meses.

4.6. Independentemente do percentual de tributo inserido na planilha, no pagamento serão retidos na fonte os percentuais estabelecidos na legislação vigente.

4.7. *Na presente licitação, a Microempresa e a Empresa de Pequeno Porte poderão se beneficiar do regime de tributação pelo Simples Nacional.*

4.8. A apresentação das propostas implica obrigatoriedade do cumprimento das disposições nelas contidas, em conformidade com o que dispõe o Projeto Básico/Termo de Referência, assumindo o proponente o compromisso de executar o objeto licitado nos seus termos, bem como de fornecer os materiais, equipamentos, ferramentas e utensílios necessários, em quantidades e qualidades adequadas à perfeita execução contratual, promovendo, quando requerido, sua substituição.

4.9. O prazo de validade da proposta não será inferior a **90 (noventa)** dias, a contar da data de sua apresentação.

4.10. Os licitantes devem respeitar os preços máximos estabelecidos nas normas de regência de contratações públicas federais, quando participarem de licitações públicas;

4.10.1. Caso o critério de julgamento seja o de maior desconto, o preço já decorrente da aplicação do desconto ofertado deverá respeitar os preços máximos previstos no item 4.9.

4.11. O descumprimento das regras supramencionadas pela Administração por parte dos contratados pode ensejar a responsabilização pelo Tribunal de Contas da União e, após o devido processo legal, gerar as seguintes consequências: assinatura de prazo para a adoção das medidas necessárias ao exato cumprimento da lei, nos termos do [art. 71, inciso IX, da Constituição](#); ou condenação dos agentes públicos responsáveis e da empresa contratada ao pagamento dos prejuízos ao erário, caso verificada a ocorrência de superfaturamento por sobrepreço na execução do contrato.



5. DA ABERTURA DA SESSÃO, CLASSIFICAÇÃO DAS PROPOSTAS E FORMULAÇÃO DE LANCES

5.1. A abertura da presente licitação dar-se-á automaticamente em sessão pública, por meio de sistema eletrônico, na data, horário e local indicados neste Edital.

5.2. Os licitantes poderão retirar ou substituir a proposta ou os documentos de habilitação, quando for o caso, anteriormente inseridos no sistema, até a abertura da sessão pública.

5.3. O sistema disponibilizará campo próprio para troca de mensagens entre o Agente de Contratação/Comissão e os licitantes.

5.4. Iniciada a etapa competitiva, os licitantes deverão encaminhar lances exclusivamente por meio de sistema eletrônico, sendo imediatamente informados do seu recebimento e do valor consignado no registro.

5.5. O lance deverá ser ofertado pelo valor unitário.

5.6. Os licitantes poderão oferecer lances sucessivos, observando o horário fixado para abertura da sessão e as regras estabelecidas no Edital.

5.7. O licitante somente poderá oferecer lance *de valor inferior* ao último por ele ofertado e registrado pelo sistema.

5.8. O intervalo mínimo de diferença de valores ou percentuais entre os lances, que incidirá tanto em relação aos lances intermediários quanto em relação à proposta que cobrir a melhor oferta deverá ser **de 500,00 (quinhentos reais)**.

5.9. O licitante poderá, uma única vez, excluir seu último lance ofertado, no intervalo de quinze segundos após o registro no sistema, na hipótese de lance inconsistente ou inexequível.

5.10. O procedimento seguirá de acordo com o modo de disputa Aberto e Fechado.

5.11. Será adotado para o envio de lances no pregão eletrônico o **modo de disputa “aberto e fechado”**, os licitantes apresentarão lances públicos e sucessivos, com lance final e fechado.

5.11.1. A etapa de lances da sessão pública terá duração inicial de quinze minutos. Após esse prazo, o sistema encaminhará aviso de fechamento iminente dos lances, após o que transcorrerá o período de até dez minutos, aleatoriamente determinado, findo o qual será automaticamente encerrada a recepção de lances.

5.11.2. Encerrado o prazo previsto no subitem anterior, o sistema abrirá oportunidade para que o autor da oferta de valor mais baixo e os das ofertas com preços até 10% (dez por cento) superior àquela possam ofertar um lance final e fechado em até cinco minutos, o qual será sigiloso até o encerramento deste prazo.

5.11.3. No procedimento de que trata o subitem supra, o licitante poderá optar por manter o seu último lance da etapa aberta, ou por ofertar melhor lance.



5.11.4. Não havendo pelo menos três ofertas nas condições definidas neste item, poderão os autores dos melhores lances subsequentes, na ordem de classificação, até o máximo de três, oferecer um lance final e fechado em até cinco minutos, o qual será sigiloso até o encerramento deste prazo.

5.11.5. Após o reinício previsto no item supra, os licitantes serão convocados para apresentar lances intermediários.

5.12. Caso seja adotado para o envio de lances na licitação o modo de disputa “aberto e fechado”, os licitantes apresentarão lances públicos e sucessivos, com lance final e fechado.

5.12.1. A etapa de lances da sessão pública terá duração inicial de quinze minutos. Após esse prazo, o sistema encaminhará aviso de fechamento iminente dos lances, após o que transcorrerá o período de até dez minutos, aleatoriamente determinado, findo o qual será automaticamente encerrada a recepção de lances.

5.12.2. Encerrado o prazo previsto no subitem anterior, o sistema abrirá oportunidade para que o autor da oferta de valor mais baixo e os das ofertas com preços até 10% (dez por cento) superiores àquela possam ofertar um lance final e fechado em até cinco minutos, o qual será sigiloso até o encerramento deste prazo.

5.12.3. No procedimento de que trata o subitem supra, o licitante poderá optar por manter o seu último lance da etapa aberta, ou por ofertar melhor lance.

5.12.4. Não havendo pelo menos três ofertas nas condições definidas neste item, poderão os autores dos melhores lances subsequentes, na ordem de classificação, até o máximo de três, oferecer um lance final e fechado em até cinco minutos, o qual será sigiloso até o encerramento deste prazo.

5.12.5. Após o término dos prazos estabelecidos nos itens anteriores, o sistema ordenará e divulgará os lances segundo a ordem crescente de valores.

5.13. Caso seja adotado para o envio de lances na licitação o modo de disputa “fechado e aberto”, poderão participar da etapa aberta somente os licitantes que apresentarem a proposta de menor preço/ maior percentual de desconto e os das propostas até 10% (dez por cento) superiores/inferiores àquela, em que os licitantes apresentarão lances públicos e sucessivos, até o encerramento da sessão e eventuais prorrogações.

5.13.1. Não havendo pelo menos 3 (três) propostas nas condições definidas no item 5.13, poderão os licitantes que apresentaram as três melhores propostas, consideradas as empatadas, oferecer novos lances sucessivos.

5.13.2. A etapa de lances da sessão pública terá duração de dez minutos e, após isso, será prorrogada automaticamente pelo sistema quando houver lance ofertado nos últimos dois minutos do período de duração da sessão pública.



- 5.13.3. A prorrogação automática da etapa de lances, de que trata o subitem anterior, será de dois minutos e ocorrerá sucessivamente sempre que houver lances enviados nesse período de prorrogação, inclusive no caso de lances intermediários.
- 5.13.4. Não havendo novos lances na forma estabelecida nos itens anteriores, a sessão pública encerrar-se-á automaticamente, e o sistema ordenará e divulgará os lances conforme a ordem final de classificação.
- 5.13.5. Definida a melhor proposta, se a diferença em relação à proposta classificada em segundo lugar for de pelo menos 5% (cinco por cento), o Agente de Contratação/Comissão, auxiliado pela equipe de apoio, poderá admitir o reinício da disputa aberta, para a definição das demais colocações.
- 5.13.6. Após o reinício previsto no subitem supra, os licitantes serão convocados para apresentar lances intermediários.
- 5.14. Após o término dos prazos estabelecidos nos subitens anteriores, o sistema ordenará e divulgará os lances segundo a ordem crescente de valores.
- 5.15. Não serão aceitos dois ou mais lances de mesmo valor, prevalecendo aquele que for recebido e registrado em primeiro lugar.
- 5.16. Durante o transcurso da sessão pública, os licitantes serão informados, em tempo real, do valor do menor lance registrado, vedada a identificação do licitante.
- 5.17. No caso de desconexão com o Agente de Contratação/Comissão, no decorrer da etapa competitiva da licitação, o sistema eletrônico poderá permanecer acessível aos licitantes para a recepção dos lances.
- 5.18. Quando a desconexão do sistema eletrônico para o Agente de Contratação/Comissão persistir por tempo superior a dez minutos, a sessão pública será suspensa e reiniciada somente após decorridas vinte e quatro horas da comunicação do fato pelo Agente de Contratação/Comissão aos participantes, no sítio eletrônico utilizado para divulgação.
- 5.19. Caso o licitante não apresente lances, concorrerá com o valor de sua proposta.
- 5.20. Em relação a itens não exclusivos para participação de microempresas e empresas de pequeno porte, uma vez encerrada a etapa de lances, será efetivada a verificação automática, junto à Receita Federal, do porte da entidade empresarial. O sistema identificará em coluna própria as microempresas e empresas de pequeno porte participantes, procedendo à comparação com os valores da primeira colocada, se esta for empresa de maior porte, assim como das demais classificadas, para o fim de aplicar-se o disposto nos [arts. 44 e 45 da Lei Complementar nº 123, de 2006](#), regulamentada pelo [Decreto nº 8.538, de 2015](#).
- 5.20.1. Nessas condições, as propostas de microempresas e empresas de pequeno porte que se encontrarem na faixa de até 10% (dez por cento) acima da melhor proposta ou melhor lance serão consideradas empatedas com a primeira colocada.



5.20.2. A melhor classificada nos termos do subitem anterior terá o direito de encaminhar uma última oferta para desempate, obrigatoriamente em valor inferior ao da primeira colocada, no prazo de 5 (cinco) minutos controlados pelo sistema, contados após a comunicação automática para tanto.

5.20.3. Caso a microempresa ou a empresa de pequeno porte melhor classificada desista ou não se manifeste no prazo estabelecido, serão convocadas as demais licitantes microempresa e empresa de pequeno porte que se encontrem naquele intervalo de 10% (dez por cento), na ordem de classificação, para o exercício do mesmo direito, no prazo estabelecido no subitem anterior.

5.20.4. No caso de equivalência dos valores apresentados pelas microempresas e empresas de pequeno porte que se encontrem nos intervalos estabelecidos nos subitens anteriores, será realizado sorteio entre elas para que se identifique aquela que primeiro poderá apresentar melhor oferta.

5.21. Só poderá haver empate entre propostas iguais (não seguidas de lances), ou entre lances finais da fase fechada do modo de disputa aberto e fechado.

5.21.1. Havendo eventual empate entre propostas ou lances, o critério de desempate será aquele previsto no [art. 60 da Lei nº 14.133, de 2021](#), nesta ordem:

5.21.1.1. disputa final, hipótese em que os licitantes empatados poderão apresentar nova proposta em ato contínuo à classificação;

5.21.1.2. avaliação do desempenho contratual prévio dos licitantes, para a qual deverão preferencialmente ser utilizados registros cadastrais para efeito de atesto de cumprimento de obrigações previstos nesta Lei;

5.21.1.3. desenvolvimento pelo licitante de ações de equidade entre homens e mulheres no ambiente de trabalho, conforme regulamento;

5.21.1.4. desenvolvimento pelo licitante de programa de integridade, conforme orientações dos órgãos de controle.

5.21.2. Persistindo o empate, será assegurada preferência, sucessivamente, aos bens e serviços produzidos ou prestados por:

5.21.2.1. empresas estabelecidas no território do Estado ou do Distrito Federal do órgão ou entidade da Administração Pública estadual ou distrital licitante ou, no caso de licitação realizada por órgão ou entidade de Município, no território do Estado em que este se localize;

5.21.2.2. empresas brasileiras;



5.21.2.3. empresas que invistam em pesquisa e no desenvolvimento de tecnologia no País;

5.21.2.4. empresas que comprovem a prática de mitigação, nos termos da [Lei nº 12.187, de 29 de dezembro de 2009](#).

5.22. Encerrada a etapa de envio de lances da sessão pública, na hipótese da proposta do primeiro colocado permanecer acima do preço máximo ou inferior ao desconto definido para a contratação, o Agente de Contratação/Comissão poderá negociar condições mais vantajosas, após definido o resultado do julgamento.

5.22.1. A negociação poderá ser feita com os demais licitantes, segundo a ordem de classificação inicialmente estabelecida, quando o primeiro colocado, mesmo após a negociação, for desclassificado em razão de sua proposta permanecer acima do preço máximo definido pela Administração.

5.22.2. A negociação será realizada por meio do sistema, podendo ser acompanhada pelos demais licitantes.

5.22.3. O resultado da negociação será divulgado a todos os licitantes e anexado aos autos do processo licitatório.

5.22.4. O Agente de Contratação/Comissão solicitará ao licitante mais bem classificado que, no prazo de **2 (duas) horas**, envie a proposta adequada ao último lance ofertado após a negociação realizada, acompanhada, se for o caso, dos documentos complementares, quando necessários à confirmação daqueles exigidos neste Edital e já apresentados.

5.22.5. É facultado ao Agente de Contratação/Comissão prorrogar o prazo estabelecido, a partir de solicitação fundamentada feita no chat pelo licitante, antes de findo o prazo.

5.23. Após a negociação do preço, o Agente de Contratação/Comissão iniciará a fase de aceitação e julgamento da proposta.

6. DA FASE DE JULGAMENTO

6.1. Encerrada a etapa de negociação, o Agente de contratação/Comissão verificará se o licitante provisoriamente classificado em primeiro lugar atende às condições de participação no certame, conforme previsto no [art. 14 da Lei nº 14.133/2021](#), legislação correlata e no item 2.6 do edital, especialmente quanto à existência de sanção que impeça a participação no certame ou a futura contratação, mediante a consulta aos seguintes cadastros:

6.1.1. Cadastro Nacional de Empresas Inidôneas e Suspensas - CEIS, mantido pela Controladoria-Geral da União (<https://www.portaltransparencia.gov.br/sancoes/ceis>); e



6.1.2. Cadastro Nacional de Empresas Punidas – CNEP, mantido pela Controladoria-Geral da União (<https://www.portaltransparencia.gov.br/sancoes/cnep>).

6.2. A consulta aos cadastros será realizada em nome da empresa licitante e também de seu sócio majoritário, por força da vedação de que trata o [artigo 12 da Lei nº 8.429, de 1992](#).

6.3. Caso conste na Consulta de Situação do licitante a existência de Ocorrências Impeditivas Indiretas, o Agente de Contratação/Comissão diligenciará para verificar se houve fraude por parte das empresas apontadas no Relatório de Ocorrências Impeditivas Indiretas. ([IN nº 3/2018, art. 29, caput](#))

6.3.1. A tentativa de burla será verificada por meio dos vínculos societários, linhas de fornecimento similares, dentre outros. ([IN nº 3/2018, art. 29, §1º](#)).

6.3.2. O licitante será convocado para manifestação previamente a uma eventual desclassificação. ([IN nº 3/2018, art. 29, §2º](#)).

6.3.3. Constatada a existência de sanção, o licitante será reputado inabilitado, por falta de condição de participação.

6.4. Caso o licitante provisoriamente classificado em primeiro lugar tenha se utilizado de algum tratamento favorecido às ME/EPPs, o Agente de Contratação/Comissão verificará se faz jus ao benefício, em conformidade com os itens 3.7 deste edital.

6.5. Verificadas as condições de participação e de utilização do tratamento favorecido, o Agente de Contratação/Comissão examinará a proposta classificada em primeiro lugar quanto à adequação ao objeto e à compatibilidade do preço em relação ao máximo estipulado para contratação neste Edital e em seus anexos, observado o disposto no [artigo 29 a 35 da IN SEGES nº 73, de 30 de setembro de 2022](#).

6.6. Será desclassificada a proposta vencedora que:

6.6.1. conter vícios insanáveis;

6.6.2. não obedecer às especificações técnicas contidas no Projeto Básico/Termo de Referência;

6.6.3. apresentar preços inexequíveis ou permanecerem acima do preço máximo definido para a contratação;

6.6.4. não tiverem sua exequibilidade demonstrada, quando exigido pela Administração;

6.6.5. apresentar desconformidade com quaisquer outras exigências deste Edital ou seus anexos, desde que insanável.

6.7. No caso de bens e serviços em geral, é indício de inexequibilidade das propostas valores inferiores a 50% (cinquenta por cento) do valor orçado pela Administração.



6.7.1. A inexecuibilidade, na hipótese de que trata o **caput**, só será considerada após diligência do Agente de Contratação/Comissão, que comprove:

6.7.1.1. que o custo do licitante ultrapassa o valor da proposta; e

6.7.1.2. inexistirem custos de oportunidade capazes de justificar o vulto da oferta.

6.8. Em contratação de serviços de engenharia, além das disposições acima, a análise de exequibilidade e sobrepreço considerará o seguinte:

6.8.1. Nos regimes de execução por tarefa, empreitada por preço global ou empreitada integral, semi-integrada ou integrada, a caracterização do sobrepreço se dará pela superação do valor global estimado;

6.8.2. No regime de empreitada por preço unitário, a caracterização do sobrepreço se dará pela superação do valor global estimado e *pela superação de custo unitário tido como relevante, conforme planilha anexa ao edital*;

6.8.3. No caso de serviços de engenharia, serão consideradas inexecuíveis as propostas cujos valores forem inferiores a 75% (setenta e cinco por cento) do valor orçado pela Administração, independentemente do regime de execução.

6.8.4. Será exigida garantia adicional do licitante vencedor cuja proposta for inferior a 85% (oitenta e cinco por cento) do valor orçado pela Administração, equivalente à diferença entre este último e o valor da proposta, sem prejuízo das demais garantias exigíveis de acordo com a Lei.

6.9. Se houver indícios de inexecuibilidade da proposta de preço, ou em caso da necessidade de esclarecimentos complementares, poderão ser efetuadas diligências, para que a empresa comprove a exequibilidade da proposta.

6.9.1. **Como comprovação da exequibilidade da proposta a licitante cuja proposta apresentar indícios de inexecuibilidade deverá apresentar a COMPOSIÇÃO DE PREÇOS UNITÁRIOS de todos os itens que compõem o lote e fazem parte da Planilha Orçamentaria anexo a este edital.**

6.9.2. **Na composição dos preços unitários, o licitante deverá apresentar discriminadamente as parcelas relativas à mão de obra, materiais, equipamentos e serviços.**

6.10. Caso o custo global estimado do objeto licitado tenha sido decomposto em seus respectivos custos unitários por meio de Planilha de Custos e Formação de Preços elaborada pela Administração, o licitante classificado em primeiro lugar será convocado para apresentar Planilha por ele elaborada, com os respectivos valores adequados ao valor final da sua proposta, sob pena de não aceitação da proposta.



6.10.1. **Em se tratando de serviços de engenharia, o licitante vencedor será convocado a apresentar à Administração, por meio eletrônico, as planilhas com indicação dos quantitativos e dos custos unitários, seguindo o modelo elaborado pela Administração, bem como com detalhamento das Bonificações e Despesas Indiretas (BDI) e dos Encargos Sociais (ES), com os respectivos valores adequados ao valor final da proposta vencedora, admitida a utilização dos preços unitários, no caso de empreitada por preço global, empreitada integral, contratação semi-integrada e contratação integrada, exclusivamente para eventuais adequações indispensáveis no cronograma físico-financeiro e para balizar excepcional aditamento posterior do contrato.**

6.11. Erros no preenchimento da planilha não constituem motivo para a desclassificação da proposta. A planilha poderá ser ajustada pelo fornecedor, no prazo indicado pelo sistema, desde que não haja majoração do preço e que se comprove que este é o bastante para arcar com todos os custos da contratação;

6.11.1. O ajuste de que trata este dispositivo se limita a sanar erros ou falhas que não alterem a substância das propostas;

6.11.2. Considera-se erro no preenchimento da planilha passível de correção a indicação de recolhimento de impostos e contribuições na forma do Simples Nacional, quando não cabível esse regime.

6.12. Para fins de análise da proposta quanto ao cumprimento das especificações do objeto, poderá ser colhida a manifestação escrita do setor requisitante do serviço ou da área especializada no objeto.

7. DA FASE DE HABILITAÇÃO

7.1. Os documentos previstos no Projeto Básico/Termo de Referência, necessários e suficientes para demonstrar a capacidade do licitante de realizar o objeto da licitação, serão exigidos para fins de habilitação, nos termos dos [arts. 62 a 70 da Lei nº 14.133, de 2021](#), conforme descrito abaixo:

7.2. HABILITAÇÃO JURÍDICA:

7.2.1. No caso de Empresário Individual: inscrição no Registro Público de Empresas Mercantis, a cargo da Junta Comercial da respectiva sede.

7.2.2. Em se tratando de Microempreendedor Individual - MEI: Certificado da Condição de Microempreendedor Individual - CCMEI, cuja aceitação ficará condicionada à verificação da autenticidade no sítio www.portaldomicroempreendedor.gov.br;

7.2.3. No caso de Sociedade Empresária ou Empresa Individual de Responsabilidade Limitada - EIRELI: Ato Constitutivo, Estatuto ou Contrato Social em vigor, devidamente



registrado na Junta Comercial da respectiva sede, acompanhado de documento comprobatório de seus administradores;

7.2.4. No caso de Sociedade Simples: Ato Constitutivo devidamente inscrito no Registro Civil das Pessoas Jurídicas do local de sua sede, acompanhada de prova da indicação dos seus administradores;

7.2.5. No caso de ME/EPP: certidão expedida pela Junta Comercial ou pelo Registro Civil das Pessoas Jurídicas, conforme o caso, que comprove a condição de ME/EPP segundo determinado pelo Departamento de Registro Empresarial e Integração - DREI;

7.2.6. No caso de Empresa ou Sociedade Estrangeira em funcionamento no País: decreto de autorização;

7.2.7. No caso de Cooperativa: Ata de Fundação e Estatuto Social em vigor, com a ata da assembleia que o aprovou, devidamente arquivado na Junta Comercial ou inscrito no Registro Civil das Pessoas Jurídicas da respectiva sede, bem como o registro de que trata o Art. 107 da Lei nº 5.764/1971;

7.2.8. No caso de empresa ou sociedade estrangeira em funcionamento no País: decreto de autorização; (Caso o licitante seja dispensado de tal registro, por força de dispositivo legal, deverá apresentar o documento comprobatório ou declaração correspondente, sob as penas da lei).

7.2.9. Os documentos acima deverão estar acompanhados de todas as alterações ou da consolidação respectiva.

7.3. HABILITAÇÃO FISCAL, SOCIAL E TRABALHISTA:

7.3.1. Prova de Inscrição no Cadastro de Pessoas Físicas (CPF) ou no Cadastro Nacional da Pessoa Jurídica (CNPJ);

7.3.2. Prova de Inscrição no cadastro de contribuintes (municipal e/ou estadual), relativo ao domicílio ou sede do licitante, pertinente ao seu ramo de atividade e compatível com o objeto contratual;

7.3.3. Prova de regularidade fiscal perante a Fazenda Nacional, mediante apresentação de certidão expedida conjuntamente pela Secretaria da Receita Federal do Brasil (RFB) e pela Procuradoria-Geral da Fazenda Nacional (PGFN), referente a todos os créditos tributários federais e à Dívida Ativa da União (DAU) por elas administrados, inclusive aqueles relativos à Seguridade Social, nos termos da Portaria Conjunta nº 1.751, de 02/10/2014, do Secretário da Receita Federal do Brasil e da Procuradora-Geral da Fazenda Nacional.



7.3.4. Prova de regularidade para com a (Fazenda Municipal e/ou Estadual), do domicílio ou sede do licitante, pertinente ao seu ramo de atividade e compatível com o objeto contratual;

7.3.5. Prova de regularidade relativa ao Fundo de Garantia do Tempo de Serviço (FGTS), a regularidade relativa à Seguridade Social e ao FGTS, que demonstre cumprimento dos encargos sociais instituídos por lei;

7.3.6. Prova de regularidade perante a Justiça do Trabalho, mediante Certidão Negativa de Débitos Trabalhistas (CNDT), ou certidão positiva com efeitos de negativa.

7.3.7. O cumprimento do disposto no inciso XXXIII do art. 7º da Constituição Federal (Modelo declaração não emprega menor Anexo III)

7.3.8. Caso o licitante seja considerado isento dos Tributos Estaduais ou Municipais relacionados ao objeto contratual, deverá comprovar tal condição mediante a apresentação de declaração da Fazenda respectiva do seu domicílio ou sede, ou outra equivalente, na forma da lei.

7.3.9. O licitante ME/EPP/MEI, deverá apresentar toda a documentação exigida para efeito de comprovação de regularidade fiscal, mesmo que esta apresente alguma restrição, sob pena de ser inabilitado.

7.4. QUALIFICAÇÃO ECONOMICA E FINANCEIRA:

7.4.1. Certidão negativa de insolvência civil expedida pelo distribuidor do domicílio ou sede do licitante, caso se trate de pessoa física, desde que admitida a sua participação na licitação ou de sociedade simples;

7.4.2. **Balanco patrimonial, demonstração de resultado de exercício e demais demonstrações contábeis dos 2 (dois) últimos exercícios sociais;**

7.4.2.1. O Balanco patrimonial exigido no item 8.4.3 deverá ser apresentado com Livro diário contendo: Termo de Abertura, Termo de Encerramento, o Balanco Patrimonial e DRE. Deverá ser autenticado na Junta Comercial ou Cartório, ou livro protocolado pelo Sistema SPED (quando enviado pelo Sistema SPED, todas as páginas apresentadas devem conter a autenticação de envio);

7.4.3. No caso de empresa constituída no exercício social vigente, admite-se a apresentação de balanço patrimonial e demonstrações contábeis referentes ao período de existência da sociedade;

7.4.4. A comprovação da situação financeira da empresa será constatada mediante obtenção de índices de Liquidez Geral (LG), Solvência Geral (SG) e Liquidez Corrente (LC), resultantes da aplicação das fórmulas:



$$\text{LG} = \frac{\text{Ativo Circulante} + \text{Realizável a longo prazo}}{\text{Passivo Circulante} + \text{Passivo não circulante}}$$

$$\text{SG} = \frac{\text{Ativo total}}{\text{Passivo Circulante} + \text{Passivo não circulante}}$$

$$\text{LC} = \frac{\text{Ativo Circulante}}{\text{Passivo Circulante}}$$

7.4.5. As empresas, que apresentarem resultado inferior ou igual a 1 (um) em qualquer dos índices de Liquidez Geral (LG), Solvência Geral (SG) e Liquidez Corrente (LC), deverão comprovar patrimônio líquido de 10 (dez) por cento do valor estimado da contratação ou item pertinente.

7.4.6. O atendimento dos índices econômicos previstos neste item deverá ser atestado mediante declaração assinada por profissional habilitado da área contábil, apresentada pelo fornecedor.

7.4.6.1. Os parâmetros dos índices econômicos/financeiro solicitados serão analisados por técnico contábil que verificará sua veracidade e emitirá devido parecer técnico.

7.4.7. Certidão Negativa de Falência e Recuperação Judicial expedida pelo distribuidor da sede do licitante (expedida no prazo de 90 (noventa) dias a contar da sessão), após a fase de habilitação.

7.5. QUALIFICAÇÃO TÉCNICA

7.5.1. Comprovação de aptidão através de atestados de capacidade técnica para execução de serviços similares de complexidade tecnológica e operacional que comprove sua Capacidade Operacional e sua Capacidade Profissional, conforme Art. 67 da Lei nº 14.133/21, será exigido o seguinte:

7.5.2. Registro ou inscrição no CREA (Conselho Regional de Engenharia e Agronomia) e/ou CAU (Conselho de Arquitetura e Urbanismo) e Quitação, da empresa licitante e de seu(s) responsável(is) técnico(s), da região a que estiverem vinculados.



7.5.2.1. No caso de a empresa licitante ou o responsável técnico não serem registrados ou inscritos no CREA ou no CAU do Estado de São Paulo, deverão ser providenciados os respectivos vistos deste órgão regional por ocasião da assinatura do contrato.

7.5.3. Quanto à **CAPACIDADE TÉCNICO-PROFISSIONAL**: mediante apresentação de Certidão de Acervo Técnico - CAT, expedida pelo CREA ou CAU da região pertinente, nos termos da legislação aplicável, em nome do(s) responsável(is) técnico(s) e/ou membros da equipe técnica que participarão da obra, que demonstre a Anotação de Responsabilidade Técnica - ART ou o Registro de Responsabilidade Técnica - RRT, relativo à execução dos serviços que compõem as parcelas de maior relevância técnica e valor significativo da contratação; que correspondem a 50% do objeto a ser contratado.

7.5.3.1. Os responsáveis técnicos e/ou membros da equipe técnica acima elencados deverão pertencer ao quadro permanente da empresa licitante, na data prevista para entrega da proposta, entendendo-se como tal, para fins deste certame, o sócio que comprove seu vínculo por intermédio de contrato social/estatuto social; o administrador ou o diretor; o empregado devidamente registrado em Carteira de Trabalho e Previdência Social; e o prestador de serviços com contrato escrito firmado com o licitante, ou com declaração de compromisso de vinculação contratual futura, caso o licitante se sagre vencedor do certame.

7.5.3.2. No decorrer da execução da obra, os profissionais de que trata este subitem poderão ser substituídos, nos termos do artigo 67 §6, da Lei nº 14.133/21, por profissionais de experiência equivalente ou superior, desde que a substituição seja aprovada pela Administração.

7.6. Quanto à **CAPACITAÇÃO TÉCNICO-OPERACIONAL**: possuir aptidão para a execução dos serviços, mediante a apresentação de Atestado, confirmando que a Empresa Licitante executou a qualquer tempo, obras/serviços de engenharia semelhantes na complexidade tecnológica e operacional, observando-se as seguintes parcelas de maior relevância, que correspondem a 50% do objeto a ser contratado.

7.7. Para atendimento das qualificações previstas nos incisos I e II do artigo 67 da Lei nº 14.133/21 a licitante deverá considerar os itens descritos abaixo para comprovação da **qualificação técnica operacional e profissional** das parcelas de maior relevância ou valor significativo do objeto da licitação, considerando a serviços da planilha orçamentária:

Item	Descrição	Unidade	Quantidade	Quantidade 50%
1.2.1.0.1.	ESTACA BROCA DE CONCRETO, DIÂMETRO DE 25CM, ESCAVAÇÃO MANUAL COM TRADO CONCHA, COM ARMADURA DE ARRANQUE.	M2	2.325,00	1.162,50



MUNICÍPIO DE GUAÍRA
Paço Municipal “Messias Cândido Faleiros”
DIRETORIA DE COMPRAS E LICITAÇÕES
CNPJ: 48.344.014/0001-59 - Fone: (17) 3332-5100
Av. Gabriel Garcia Leal nº 676 - CEP - 14.790-000
Guaíra - Estado de São Paulo

www.guaيرا.sp.gov.br

e-mail: compras@guaيرا.sp.gov.br



1.4.1.0.1.	ALVENARIA DE VEDAÇÃO DE BLOCOS CERÂMICOS FURADOS NA HORIZONTAL DE 14X19X39 CM (ESPESSURA 14 CM) E ARGAMASSA DE ASSENTAMENTO COM PREPARO EM BETONEIRA	M2	5.425,00	2.712,50
1.5.1.0.1.	TRAMA DE AÇO COMPOSTA POR RIPAS, CAIBROS E TERÇAS PARA TELHADOS DE ATÉ 2 ÁGUAS PARA TELHA DE ENCAIXE DE CERÂMICA OU DE CONCRETO, INCLUSO TRANSPORTE VERTICAL	M2	3.531,50	1.765,75
1.5.1.0.2.	TELHAMENTO COM TELHA CERÂMICA DE ENCAIXE, TIPO PORTUGUESA, COM ATÉ 2 ÁGUAS, INCLUSO TRANSPORTE VERTICAL	M2	3.531,50	1.765,75
1.5.1.0.5.	FABRICAÇÃO E INSTALAÇÃO DE TESOURA INTEIRA EM AÇO, VÃO DE 6 M, PARA TELHA CERÂMICA OU DE CONCRETO, INCLUSO IÇAMENTO	M2	200,00	100,00
1.6.3.0.2.	EMBOÇO OU MASSA ÚNICA EM ARGAMASSA TRAÇO 1:2:8, PREPARO MECÂNICA COM BETONEIRA 400 L, APLICADA MANUALMENTE EM PANOS DE FACHADA COM PRESENÇA DE VÃOS, ESPESSURA DE 25 MM, ACESSO POR ANDAIME	M2	4.525,50	2.262,75

7.8. Os atestados devem conter, no mínimo:

- a) dados da empresa licitante: nome, CNPJ;
- b) dados da empresa cliente: nome, razão social, CNPJ, endereço;
- c) descrição dos serviços realizados com dados que permitam o amplo entendimento dos trabalhos realizados e que permitam identificar a compatibilidade e semelhança com o objeto da licitação;
- d) dados do emissor do atestado: nome e contato; e) local, data de emissão e assinatura do emissor.

7.9. Será admitida, para fins de comprovação de quantitativo mínimo, a apresentação e o somatório de diferentes atestados executados de forma concomitante.

7.10. Os atestados de capacidade técnica poderão ser apresentados em nome da matriz ou da filial do fornecedor;

7.11. O fornecedor disponibilizará todas as informações necessárias à comprovação da legitimidade dos atestados, apresentando, quando solicitado pela Administração, cópia do contrato que deu suporte a contratação, endereço atual da contratante e local em que foi executado o objeto contratado, nota fiscal referente ao atestado apresentado, dentre outros documentos.

7.12. Quando permitida a participação de empresas estrangeiras que não funcionem no País, as exigências de habilitação serão atendidas mediante documentos equivalentes, inicialmente apresentados em tradução livre.



- 7.12.1. Na hipótese de o licitante vencedor ser empresa estrangeira que não funcione no País, para fins de assinatura do contrato ou da ata de registro de preços, os documentos exigidos para a habilitação serão traduzidos por tradutor juramentado no País e apostilados nos termos do disposto no [Decreto nº 8.660, de 29 de janeiro de 2016](#), ou de outro que venha a substituí-lo, ou consularizações pelos respectivos consulados ou embaixadas.
- 7.13. Os documentos exigidos para fins de habilitação poderão ser apresentados em original, por cópia ou por **autenticação e assinaturas digitais**.
- 7.14. Os documentos exigidos para fins de habilitação poderão ser substituídos por registro cadastral emitido por órgão ou entidade pública, desde que o registro tenha sido feito em obediência ao disposto na Lei nº 14.133/2021.
- 7.15. Será verificado se o licitante apresentou **declaração de que atende aos requisitos de habilitação, e o declarante responderá pela veracidade das informações prestadas**, na forma da lei ([art. 63, I, da Lei nº 14.133/2021](#)).
- 7.16. Será verificado se o licitante apresentou no sistema, sob pena de inabilitação, **a declaração de que cumpre as exigências de reserva de cargos para pessoa com deficiência e para reabilitado da Previdência Social**, previstas em lei e em outras normas específicas.
- 7.17. O licitante deverá apresentar, sob pena de desclassificação, **declaração de que suas propostas econômicas compreendem a integralidade dos custos para atendimento dos direitos trabalhistas assegurados na Constituição Federal**, nas leis trabalhistas, nas normas infralegais, nas convenções coletivas de trabalho e nos termos de ajustamento de conduta vigentes na data de entrega das propostas.
- 7.18. A habilitação será verificada por meio da Plataforma de Licitações LICITA MAIS BRASIL, no link: www.licitamaisbrasil.com.br, nos documentos por ele abrangidos.
- 7.18.1. Somente haverá a necessidade de comprovação do preenchimento de requisitos mediante apresentação dos documentos originais não-digitais quando houver dúvida em relação à integridade do documento digital ou quando a lei expressamente o exigir. ([IN nº 3/2018, art. 4º, §1º, e art. 6º, §4º](#)).
- 7.19. É de responsabilidade do licitante conferir a exatidão dos seus dados cadastrais no Sicaf e mantê-los atualizados junto aos órgãos responsáveis pela informação, devendo proceder, imediatamente, à correção ou à alteração dos registros tão logo identifique incorreção ou aqueles se tornem desatualizados. ([IN nº 3/2018, art. 7º, caput](#)).
- 7.19.1. A não observância do disposto no item anterior poderá ensejar desclassificação no momento da habilitação. ([IN nº 3/2018, art. 7º, parágrafo único](#)).
- 7.20. A verificação pelo Agente de Contratação/Comissão, em sítios eletrônicos oficiais de órgãos e entidades emissores de certidões constitui meio legal de prova, para fins de habilitação.



7.20.1. Os documentos exigidos para habilitação que não estejam contemplados no LICITA MAIS BRASIL serão enviados por meio do sistema, em formato digital, no prazo de **2 (duas) horas**, prorrogável por igual período, contado da solicitação do Agente de Contratação/Comissão.

7.20.2. Na hipótese de a fase de habilitação anteceder a fase de apresentação de propostas e lances, os licitantes encaminharão, por meio do sistema, simultaneamente os documentos de habilitação e a proposta com o preço ou o percentual de desconto, observado o disposto no § 1º do art. 36 e no § 1º do art. 39 da Instrução Normativa SEGES nº 73, de 30 de setembro de 2022.

7.21. A verificação no LICITA MAIS BRASIL ou a exigência dos documentos nele não contidos somente será feita em relação ao licitante vencedor.

7.21.1. Os documentos relativos à regularidade fiscal que constem do Projeto Básico/Termo de Referência somente serão exigidos, em qualquer caso, em momento posterior ao julgamento das propostas, e apenas do licitante mais bem classificado.

7.21.2. Respeitada a exceção do subitem anterior, relativa à regularidade fiscal, quando a fase de habilitação anteceder as fases de apresentação de propostas e lances e de julgamento, a verificação ou exigência do presente subitem ocorrerá em relação a todos os licitantes.

7.22. Após a entrega dos documentos para habilitação, não será permitida a substituição ou a apresentação de novos documentos, salvo em sede de diligência, para (Lei 14.133/21, art. 64, e IN 73/2022, art. 39, §4º):

7.22.1. complementação de informações acerca dos documentos já apresentados pelos licitantes e desde que necessária para apurar fatos existentes à época da abertura do certame; e

7.22.2. atualização de documentos cuja validade tenha expirado após a data de recebimento das propostas;

7.23. Na análise dos documentos de habilitação, a comissão de contratação poderá sanar erros ou falhas, que não alterem a substância dos documentos e sua validade jurídica, mediante decisão fundamentada, registrada em ata e acessível a todos, atribuindo-lhes eficácia para fins de habilitação e classificação.

7.24. Na hipótese de o licitante não atender às exigências para habilitação, o Agente de Contratação/Comissão examinará a proposta subsequente e assim sucessivamente, na ordem de classificação, até a apuração de uma proposta que atenda ao presente edital, observado o prazo disposto no subitem 7.20.1.



7.25. Somente serão disponibilizados para acesso público os documentos de habilitação do licitante cuja proposta atenda ao edital de licitação, após concluídos os procedimentos de que trata o subitem anterior.

7.26. A comprovação de regularidade fiscal e trabalhista das microempresas e das empresas de pequeno porte somente será exigida para efeito de contratação, e não como condição para participação na licitação ([art. 4º do Decreto nº 8.538/2015](#)).

7.27. Quando a fase de habilitação anteceder a de julgamento e já tiver sido encerrada, não caberá exclusão de licitante por motivo relacionado à habilitação, salvo em razão de fatos supervenientes ou só conhecidos após o julgamento.

8. DOS RECURSOS

8.1. A interposição de recurso referente ao julgamento das propostas, à habilitação ou inabilitação de licitantes, à anulação ou revogação da licitação, observará o disposto no [art. 165 da Lei nº 14.133, de 2021](#).

8.2. O prazo recursal é de 3 (três) dias úteis, contados da data de intimação ou de lavratura da ata.

8.3. Quando o recurso apresentado impugnar o julgamento das propostas ou o ato de habilitação ou inabilitação do licitante:

8.3.1. a intenção de recorrer deverá ser manifestada imediatamente, sob pena de preclusão;

8.3.2. o prazo para a manifestação da intenção de recorrer será de 20 (vinte) minutos.

8.3.3. o prazo para apresentação das razões recursais será iniciado na data de intimação ou de lavratura da ata de habilitação ou inabilitação;

8.3.4. na hipótese de adoção da inversão de fases prevista no [§ 1º do art. 17 da Lei nº 14.133, de 2021](#), o prazo para apresentação das razões recursais será iniciado na data de intimação da ata de julgamento.

8.4. Os recursos deverão ser encaminhados em campo próprio do sistema.

8.5. O recurso será dirigido à autoridade que tiver editado o ato ou proferido a decisão recorrida, a qual poderá reconsiderar sua decisão no prazo de 3 (três) dias úteis, ou, nesse mesmo prazo, encaminhar recurso para a autoridade superior, a qual deverá proferir sua decisão no prazo de 10 (dez) dias úteis, contado do recebimento dos autos.

8.6. Os recursos interpostos fora do prazo não serão conhecidos.

8.7. O prazo para apresentação de contrarrazões ao recurso pelos demais licitantes será de 3 (três) dias úteis, contados da data da intimação pessoal ou da divulgação da interposição do recurso, assegurada a vista imediata dos elementos indispensáveis à defesa de seus interesses.



8.8. O recurso e o pedido de reconsideração terão efeito suspensivo do ato ou da decisão recorrida até que sobrevenha decisão final da autoridade competente.

8.9. O acolhimento do recurso invalida tão somente os atos insuscetíveis de aproveitamento.

8.10. Os autos do processo permanecerão com vista franqueada aos interessados no sítio eletrônico <https://www.guaira.sp.gov.br/licitacao/categoria/15/concorrencia-publica/>.

9. DA ADJUDICAÇÃO E HOMOLOGAÇÃO

9.1. Conforme art. 71 da Lei nº 14.133/2021, encerradas as fases de julgamento e habilitação, e esgotados os recursos administrativos, o processo licitatório será encaminhado à autoridade superior, que poderá:

- 9.1.1. Determinar o retorno dos autos para saneamento de irregularidades;
- 9.1.2. Revogar a licitação por motivo de conveniência e oportunidade;
- 9.1.3. Proceder à anulação da licitação, de ofício ou mediante provocação de terceiros, sempre que presente ilegalidade insanável;
- 9.1.4. Adjudicar o objeto e homologar a licitação

9.2. Ao pronunciar a nulidade, a autoridade indicará expressamente os atos com vícios insanáveis, tornando sem efeito todos os subsequentes que deles dependam, e dará ensejo à apuração de responsabilidade de quem lhes tenha dado causa (art. 71, § 1º da Lei nº 14.133/2021).

9.3. O motivo determinante para a revogação do processo licitatório deverá ser resultante de fato superveniente devidamente comprovado (art. 71, § 2º da Lei nº 14.133/2021).

9.4. Nos casos de anulação e revogação, será assegurada a prévia manifestação dos interessados (art. 71, § 3º da Lei nº 14.133/2021).

9.5. A anulação do processo licitatório induz à do contrato.

9.6. Os licitantes não terão direito a indenização em decorrência da anulação do processo licitatório, ressalvado o direito do contratado de boa-fé de ser ressarcido pelos encargos que tiver suportado no cumprimento do contrato.

10. DA DOTAÇÃO ORÇAMENTÁRIA

10.1. Para o caso de ser contratado a prestação de serviços objeto deste certame, as despesas decorrentes serão suportadas por recursos de dotação própria na vigente lei orçamentária, com a seguinte classificação contábil/Funcionais:

15.452.0010.1034.0000 Convênios de Obras



10.2. A dotação relativa aos exercícios financeiros subsequentes será indicada após aprovação da Lei Orçamentária respectiva e liberação dos créditos correspondentes, mediante apostilamento

11. CRITÉRIOS DE MEDIÇÃO E FATURAMENTO

11.1. O pagamento será realizado por meio de ordem bancária, para crédito em banco, agência e conta corrente indicados pelo contratado **PREFERENCIALMENTE** nas AGENCIAS do BANCO DO BRASIL E CAIXA ECONOMICA FEDERAL.

11.2. O prazo para pagamento será de **20 (vinte) dias**, contados a partir da data da apresentação da Nota Fiscal / Fatura, acompanhada dos demais documentos comprobatórios do cumprimento das obrigações da Contratada, bem como autorização da fiscalização e medição da prefeitura do Município de Guaiára/SP

11.3. *A realização do Contrato Administrativo após o presente certame, bem como, a execução deste, está condicionada ao recebimento pelo órgão Licitante dos valores constantes na **Proposta n° 974465/2025/MCIDADES/CAIXA celebrado com o NOVO PAC**. Caso os valores não sejam repassados à Prefeitura do Município de Guaiára a obra não será executada, não sendo devido à empresa vencedora e contratada nenhum valor a título de indenização, multa, juros ou qualquer numerário.*

11.4. Caso ocorra a execução parcial do objeto, após ordem de serviço realizada pela Prefeitura Municipal (frente ao repasse da parte inicial dos recursos da **Proposta n° 974465/2025/MCIDADES/CAIXA celebrado com o NOVO PAC**, e posteriormente, este órgão concedente do repasse, não dê continuidade às transferências à Prefeitura Municipal das parcelas subsequentes constantes do respectivo Convênio, Projeto Básico, Cronograma desembolso e demais anexos deste Edital, a execução do presente contrato será imediatamente suspensa até a regularização desses repasses, sendo assegurados à licitante vencedora os direitos em receber o valor conforme proposta vencedora neste certame somente referente à parte da obra executada, com autorização da Prefeitura Municipal acompanhada da prestação de contas/Medições devidamente aprovada pelo Fiscal/Gestor Contratual e ainda da Fiscalização do Ministério da Saúde – conforme **Proposta n° 974465/2025/MCIDADES/CAIXA celebrado com o NOVO PAC**, sem a adição de nenhum valor a título de indenização, multa, juros ou qualquer numerário.

11.5. Os pagamentos dos serviços executados, mesmo que parcialmente executados, somente serão efetuados após a aprovação das medições pela fiscalização, sem a adição de nenhum valor a título de indenização, multa, juros ou qualquer numerário.

11.6. A Nota Fiscal/Fatura será emitida pela Contratada de acordo com os seguintes procedimentos:



11.6.1. Ao final de cada etapa da execução contratual, conforme previsto no Cronograma Físico-Financeiro, a Contratada apresentará à fiscalização contratual a medição prévia dos serviços executados no período, através de planilha e memória de cálculo detalhada.

11.6.2. Uma etapa será considerada efetivamente concluída quando os serviços previstos para aquela etapa, no Cronograma Físico-Financeiro, estiverem executados em sua totalidade e devidamente atestados pelo gestor do contrato.

11.6.3. Juntamente com a primeira medição de serviços, a Contratada deverá apresentar comprovação de matrícula da obra junto à Previdência Social, conforme o caso.

11.6.4. A Contratada também apresentará, a cada medição, os documentos comprobatórios da procedência legal dos produtos e subprodutos florestais utilizados naquela etapa da execução contratual, quando for o caso.

11.7. A fiscalização contratual elaborará, no prazo de até 03 (três) dias, contados da apresentação da medição pela Contratada, em consonância com as suas atribuições, relatório circunstanciado contendo o registro, a análise e a conclusão acerca das ocorrências na execução do contrato e demais documentos que julgarem necessários, devendo encaminhá-lo ao gestor do contrato para manifestação conclusiva sobre o atesto da execução da etapa.

11.8. O gestor do contrato terá o prazo de até 03 (três) dias, contados a partir da data do relatório circunstanciado da fiscalização, para realizar a análise dos relatórios e de toda a documentação apresentada pela fiscalização técnica e administrativa e, caso haja irregularidades que impeçam a liquidação e o pagamento da despesa, indicar as cláusulas contratuais pertinentes, solicitando à contratada, por escrito, as respectivas correções.

11.9. Aprovados os serviços, o gestor do contrato emitirá termo circunstanciado para efeito de atesto da etapa do cronograma físico-financeiro, comunicando a contratada para que emita a Nota Fiscal/Fatura no valor da medição definitiva aprovada, acompanhada da planilha de medição de serviços e de memória de cálculo detalhada.

11.9.1. A aprovação da medição prévia apresentada pela Contratada não a exime de qualquer das responsabilidades contratuais, nem implica aceitação definitiva dos serviços executados

11.10. Será considerada data do pagamento o dia em que constar como emitida a ordem bancária para pagamento.

11.11. Quando do pagamento, será efetuada a retenção tributária prevista na legislação aplicável.

11.11.1. Nos termos da Instrução Normativa RFB 2.145/2023, que altera a Instrução Normativa 1.234/2012, poderá incidir a Retenção na Fonte do Imposto de Renda no momento do pagamento a PESSOAS JURÍDICAS PELO FORNECIMENTO DE BENS



OU PRESTAÇÃO DE SERVIÇOS EM GERAL, INCLUSIVE OBRAS DE CONSTRUÇÃO CIVIL.

11.11.2. Tal Retenção do Importo de Renda não se aplica as empresas optantes pelo SIMPLES NACIONAL E MICROEMPREENDEDORES INDIVIDUAIS, ou seja, somente haverá retenção do Imposto de Renda nas empresas enquadradas no Regime de Tributação pelo Lucro Real ou Lucro Presumido.

11.11.3. A pessoa jurídica fornecedora do bem ou prestado do serviço amparado por isenção, não incidência ou alíquota zero, deve informar o enquadramento legal de tal benefício no respectivo documento fiscal, sob pena de a retenção do imposto sobre a renda ser efetuado sobre o valor total do documento fiscal, no percentual correspondente a natureza do bem ou do serviço prestado de Acordo com o Anexo I da Instrução Normativa 1.234/12.

11.11.4. Independentemente do percentual de tributo inserido na planilha, quando houver, serão retidos na fonte, quando da realização do pagamento, os percentuais estabelecidos na legislação vigente.

11.12. Os serviços executados e os pagamentos serão apurados mensalmente, com a emissão de medições mensais, e após a apresentação e conferência da Nota Fiscal, e estas deverão estar acompanhadas dos documentos e procedimentos abaixo listados:

11.12.1. Medição

11.12.2. Relatório de serviços devidamente aprovado pelo Gestor do Contrato;

11.12.3. Nota Fiscal ou Fatura contendo as especificações detalhadas do valor a ser pago, com a descrição exata dos serviços efetivamente prestados, com o destaque para os valores dos impostos retidos e com o valor exato dimensionado pela fiscalização;

11.12.4. Certificado de Regularidade perante ao FGTS – Fundo de Garantia do Tempo de Serviço (CRF)

11.12.5. Prova de regularidade com a Fazenda Nacional, compreendendo os seguintes documentos:

11.12.5.1. Certidão Conjunta Negativa de Débitos relativos a Tributos Federais e a Dívida Ativa da União, ou Certidão Conjunta Positiva com efeito negativo, expedida pela Secretaria da Receita Federal do Brasil (RFB) e Procuradoria Geral da Fazenda Nacional (PGFN), da sede do LICITANTE;

11.12.5.2. A certidão a que se refere a alínea anterior abrange inclusive os créditos tributários relativos às contribuições sociais previstas nas alíneas "a" a "d" do parágrafo único do art. 11 da Lei nº 8.212, de 24 de julho de 1991, às contribuições instituídas a título de substituição, e às contribuições devidas, por lei, a terceiros, inclusive inscritas em Dívida Ativa da União (DAU).



11.13. Relativo aos serviços executados, objeto deste edital, e aos encargos trabalhistas e previdenciários procedentes destes serviços, a cada emissão de Nota Fiscal ou Fatura deverão ser apresentados os documentos a seguir:

- 11.13.1. Folha de registro de ponto, consignando detalhadamente as datas e horários de prestação dos serviços;
- 11.13.2. Comprovante de pagamento do salário do mês, discriminando separadamente, as parcelas relativas ao salário normal e horas extras e 13.º salário na época própria;
- 11.13.3. Comprovantes de fornecimento do Ticket-refeição e cesta básica, quando couber;
- 11.13.4. Comprovantes de pagamento dos demais benefícios previstos em CCT ou equivalente;
- 11.13.5. Guia da Previdência Social – GPS
- 11.13.6. Guia de recolhimento do FGTS e Informações à Previdência Social – GFIP (caso o pagamento da GFIP seja efetuado através de meio magnético, obrigatoriamente deverá ser fornecido além de cópia da guia de pagamento, cópia da REC (Relação de Estabelecimentos Centralizados) e da RE (Relação dos trabalhadores constantes do arquivo SEFIP);
- 11.13.7. Comprovante do pagamento do FGTS sobre o 13.º salário.

12. DAS INFRAÇÕES ADMINISTRATIVAS E SANÇÕES

12.1. Comete infração administrativa, nos termos da lei, o licitante que, com dolo ou culpa:

- 12.1.1. deixar de entregar a documentação exigida para o certame ou não entregar qualquer documento que tenha sido solicitado pelo Agente de Contratação/Comissão durante o certame;
- 12.1.2. Salvo em decorrência de fato superveniente devidamente justificado, não mantiver a proposta em especial quando:
 - 12.1.2.1. não enviar a proposta adequada ao último lance ofertado ou após a negociação;
 - 12.1.2.2. recusar-se a enviar o detalhamento da proposta quando exigível;
 - 12.1.2.3. pedir para ser desclassificado quando encerrada a etapa competitiva;
 - 12.1.2.4. deixar de apresentar amostra; ou
 - 12.1.2.5. apresentar proposta ou amostra em desacordo com as especificações do edital;
- 12.1.3. não celebrar o contrato ou não entregar a documentação exigida para a contratação, quando convocado dentro do prazo de validade de sua proposta;



12.1.3.1. recusar-se, sem justificativa, a assinar o contrato ou a ata de registro de preço, ou a aceitar ou retirar o instrumento equivalente no prazo estabelecido pela Administração;

12.1.4. apresentar declaração ou documentação falsa exigida para o certame ou prestar declaração falsa durante a licitação

12.1.5. fraudar a licitação

12.1.6. comportar-se de modo inidôneo ou cometer fraude de qualquer natureza, em especial quando:

12.1.6.1. induzir deliberadamente a erro no julgamento;

12.1.6.2. apresentar amostra falsificada ou deteriorada;

12.1.7. praticar atos ilícitos com vistas a frustrar os objetivos da licitação

12.1.8. praticar ato lesivo previsto no [art. 5º da Lei n.º 12.846, de 2013](#).

12.2. Com fulcro na [Lei nº 14.133, de 2021](#), a Administração poderá, garantida a prévia defesa, aplicar aos licitantes e/ou adjudicatários as seguintes sanções, sem prejuízo das responsabilidades civil e criminal:

12.2.1. advertência;

12.2.2. multa;

12.2.3. impedimento de licitar e contratar; e

12.2.4. declaração de inidoneidade para licitar ou contratar, enquanto perdurarem os motivos determinantes da punição ou até que seja promovida sua reabilitação perante a própria autoridade que aplicou a penalidade.

12.3. Na aplicação das sanções serão considerados:

12.3.1. a natureza e a gravidade da infração cometida.

12.3.2. as peculiaridades do caso concreto;

12.3.3. as circunstâncias agravantes ou atenuantes;

12.3.4. os danos que dela provierem para a Administração Pública;

12.3.5. a implantação ou o aperfeiçoamento de programa de integridade, conforme normas e orientações dos órgãos de controle.

12.4. A multa será recolhida em percentual de 0,5% a 30% incidente sobre o valor do contrato licitado, recolhida no prazo máximo de **30 (trinta) dias**, a contar da comunicação oficial.



- 12.4.1. Para as infrações previstas nos itens 12.1.1, 12.1.2 e 12.1.3, a multa será de **0,5% a 15%** do valor do contrato licitado.
- 12.4.2. Para as infrações previstas nos itens 12.1.4, 12.1.5, 12.1.6, 12.1.7 e 12.1.8, a multa será de **15% a 30%** do valor do contrato licitado.
- 12.5.** As sanções de advertência, impedimento de licitar e contratar e declaração de inidoneidade para licitar ou contratar poderão ser aplicadas, cumulativamente ou não, à penalidade de multa.
- 12.6.** Na aplicação da sanção de multa será facultada a defesa do interessado no prazo de 15 (quinze) dias úteis, contado da data de sua intimação.
- 12.7.** A sanção de impedimento de licitar e contratar será aplicada ao responsável em decorrência das infrações administrativas relacionadas nos itens 12.1.1, 12.1.2 e 12.1.3, quando não se justificar a imposição de penalidade mais grave, e impedirá o responsável de licitar e contratar no âmbito da Administração Pública direta e indireta do ente federativo a qual pertencer o órgão ou entidade, pelo prazo máximo de 3 (três) anos.
- 12.8.** Poderá ser aplicada ao responsável a sanção de declaração de inidoneidade para licitar ou contratar, em decorrência da prática das infrações dispostas nos itens 12.1.4, 12.1.5, 12.1.6, 12.1.7 e 12.1.8, bem como pelas infrações administrativas previstas nos itens 12.1.1, 12.1.2 e 12.1.3 que justifiquem a imposição de penalidade mais grave que a sanção de impedimento de licitar e contratar, cuja duração observará o prazo previsto no [art. 156, §5º, da Lei n.º 14.133/2021](#).
- 12.9.** A recusa injustificada do adjudicatário em assinar o contrato ou a ata de registro de preço, ou em aceitar ou retirar o instrumento equivalente no prazo estabelecido pela Administração, descrita no item 12.1.3, caracterizará o descumprimento total da obrigação assumida e o sujeitará às penalidades e à imediata perda da garantia de proposta em favor do órgão ou entidade promotora da licitação, nos termos do [art. 45, §4º da IN SEGES/ME n.º 73, de 2022](#).
- 12.10.** A apuração de responsabilidade relacionadas às sanções de impedimento de licitar e contratar e de declaração de inidoneidade para licitar ou contratar demandará a instauração de processo de responsabilização a ser conduzido por comissão composta por 2 (dois) ou mais servidores estáveis, que avaliará fatos e circunstâncias conhecidos e intimará o licitante ou o adjudicatário para, no prazo de 15 (quinze) dias úteis, contado da data de sua intimação, apresentar defesa escrita e especificar as provas que pretenda produzir.
- 12.11.** Caberá recurso no prazo de 15 (quinze) dias úteis da aplicação das sanções de advertência, multa e impedimento de licitar e contratar, contado da data da intimação, o qual será dirigido à autoridade que tiver proferido a decisão recorrida, que, se não a reconsiderar no prazo de 5 (cinco) dias úteis, encaminhará o recurso com sua motivação à autoridade



superior, que deverá proferir sua decisão no prazo máximo de 20 (vinte) dias úteis, contado do recebimento dos autos.

12.12. Caberá a apresentação de pedido de reconsideração da aplicação da sanção de declaração de inidoneidade para licitar ou contratar no prazo de 15 (quinze) dias úteis, contado da data da intimação, e decidido no prazo máximo de 20 (vinte) dias úteis, contado do seu recebimento.

12.13. O recurso e o pedido de reconsideração terão efeito suspensivo do ato ou da decisão recorrida até que sobrevenha decisão final da autoridade competente.

12.14. A aplicação das sanções previstas neste edital não exclui, em hipótese alguma, a obrigação de reparação integral dos danos causados.

13. DA IMPUGNAÇÃO AO EDITAL E DO PEDIDO DE ESCLARECIMENTO

13.1. Qualquer pessoa é parte legítima para impugnar este Edital por irregularidade na aplicação da [Lei nº 14.133, de 2021](#), devendo protocolar o pedido até 3 (três) dias úteis antes da data da abertura do certame.

13.2. A resposta à impugnação ou ao pedido de esclarecimento será divulgado em sítio eletrônico oficial no prazo de até 3 (três) dias úteis, limitado ao último dia útil anterior à data da abertura do certame.

13.3. 14.3. A impugnação e o pedido de esclarecimento poderão ser realizados por forma eletrônica, em campo específico da Plataforma Licita Mais Brasil. O acesso a Plataforma, para a consulta dos processos, solicitação de esclarecimentos e impugnação é gratuito para todos os usuários

13.4. As impugnações e pedidos de esclarecimentos não suspendem os prazos previstos no certame.

13.5. A concessão de efeito suspensivo à impugnação é medida excepcional e deverá ser motivada pelo agente de contratação, nos autos do processo de licitação.

13.6. Acolhida a impugnação, será definida e publicada nova data para a realização do certame.

14. DA CAUÇÃO / GARANTIA

14.1. Nos termos do Art. 96 e 98 da Lei 14.133/21 será exigida da empresa contratada a prestação de garantia, no percentual de **5% (cinco por cento)** do valor inicial do contrato, que deverá ser apresentada junto ao Departamento De Compras e Licitações da Prefeitura Municipal de Guaíra/SP, no prazo de 07 (sete) dias úteis após a homologação da licitação, como condição prévia para celebração do contrato, sob pena de aplicação das sanções cabíveis, o não cumprimento desta condição.



14.1.1. Podendo tal prazo ser prorrogado desde que justificado e aprovado pela Administração.

14.2. A garantia poderá ser prestada nas seguintes modalidades:

14.2.1. Caução em dinheiro ou em títulos da dívida pública emitidos sob a forma escritural, mediante registro em sistema centralizado de liquidação e de custódia autorizado pelo Banco Central do Brasil, e avaliados por seus valores econômicos, conforme definido pelo Ministério da Economia;

14.2.2. Seguro-garantia;

14.2.3. Fiança bancária emitida por banco ou instituição financeira devidamente autorizada a operar no País pelo Banco Central do Brasil.

14.2.4. Título de capitalização custeado por pagamento único, com resgate pelo valor total. (Incluído pela Lei nº 14.770, de 2023)

15. DAS DISPOSIÇÕES GERAIS

15.1. Será divulgada ata da sessão pública no sistema eletrônico.

15.2. Não havendo expediente ou ocorrendo qualquer fato superveniente que impeça a realização do certame na data marcada, a sessão será automaticamente transferida para o primeiro dia útil subsequente, no mesmo horário anteriormente estabelecido, desde que não haja comunicação em contrário, pelo Agente de Contratação/ Comissão.

15.3. Todas as referências de tempo no Edital, no aviso e durante a sessão pública observarão o horário de Brasília - DF.

15.4. A homologação do resultado desta licitação não implicará direito à contratação.

15.5. As normas disciplinadoras da licitação serão sempre interpretadas em favor da ampliação da disputa entre os interessados, desde que não comprometam o interesse da Administração, o princípio da isonomia, a finalidade e a segurança da contratação.

15.6. Os licitantes assumem todos os custos de preparação e apresentação de suas propostas e a Administração não será, em nenhum caso, responsável por esses custos, independentemente da condução ou do resultado do processo licitatório.

15.7. Na contagem dos prazos estabelecidos neste Edital e seus Anexos, excluir-se-á o dia do início e incluir-se-á o do vencimento. Só se iniciam e vencem os prazos em dias de expediente na Administração.

15.8. O desatendimento de exigências formais não essenciais não importará o afastamento do licitante, desde que seja possível o aproveitamento do ato, observados os princípios da isonomia e do interesse público.



15.9. Em caso de divergência entre disposições deste Edital e de seus anexos ou demais peças que compõem o processo, prevalecerá as deste Edital.

15.10. O Edital e seus anexos estão disponíveis, na íntegra, no Portal Nacional de Contratações Públicas (PNCP), no site da Prefeitura www.guaira.sp.gov.br/licitacoes e no site da Plataforma de Licitações Licita Mais Brasil – www.licitamaisbrasil.com.br .

15.11. Integram este Edital, para todos os fins e efeitos, os seguintes anexos:

- 15.11.1. ANEXO I – Projeto Básico/Termo de Referência
- 15.11.2. ANEXO II – Minuta de Termo de Contrato
- 15.11.3. ANEXO III - MODELO DE DECLARAÇÕES;
- 15.11.4. ANEXO IV – MODELO DE DECLARAÇÃO DE ENQUADRAMENTO
- 15.11.5. ANEXO V - COMPOSIÇÃO DE BDI
- 15.11.6. ANEXO VI – PLANILHA ORÇAMENTÁRIA
- 15.11.7. ANEXO VII – CRONOGRAMA FÍSICO E FINANCEIRO
- 15.11.8. ANEXO VIII – PROJETOS
- 15.11.9. ANEXO IX – MODELO DE PROPOSTA DE PREÇOS
- 15.11.10. ANEXO X - MODELO ELABORAÇÃO INDEPENDENTE DE PROPOSTA

16. COMUNICAÇÃO COM A EMPRESA

16.1. Após o término do Certame, toda comunicação (envio de Contrato / Ata Fornecedor / Notificação / Comunicado) entre o Município de Guairá/SP e a Licitante Vencedora será feito através de e-mail/telefone. Favor manter os dados atualizados.

Guairá/SP, 03 de novembro de 2025.

Antônio Manoel da Silva Junior
Prefeito



MUNICÍPIO DE GUAÍRA
Paço Municipal “Messias Cândido Faleiros”
DIRETORIA DE COMPRAS E LICITAÇÕES
CNPJ: 48.344.014/0001-59 - Fone: (17) 3332-5100
Av. Gabriel Garcia Leal nº 676 - CEP - 14.790-000
Guairá - Estado de São Paulo

www.guaira.sp.gov.br

e-mail: compras@guaira.sp.gov.br



ANEXO I - TERMO DE REFERÊNCIA

TERMO DE REFERÊNCIA

CONTRATAÇÃO DE EMPRESA ESPECIALIZADA DE ENGENHARIA PARA CONSTRUÇÃO DE 50 UNIDADES HABITACIONAIS DE INTERESSE SOCIAL

SUMÁRIO

1. <u>CARACTERIZAÇÃO:</u>	38
2. <u>TERMINOLOGIA:</u>	38
3. <u>LEGISLAÇÃO, NORMAS E REGULAMENTOS:</u>	38
4. <u>REQUISITOS DA CONTRATAÇÃO:</u>	39
5. <u>OBRIGAÇÕES DA CONTRATADA:</u>	42
6. <u>OBRIGAÇÕES DA CONTRATANTE:</u>	44
7. <u>ESPECIFICAÇÕES TÉCNICAS E CRITÉRIOS DE MEDIÇÃO:</u>	44
8. <u>CONSIDERAÇÕES FINAIS:</u>	78



1. CARACTERIZAÇÃO:

Empreendimento:	Contratação de empresa especializada de engenharia para construção de 50 unidades habitacionais de interesse social
Local:	Guaíra-SP
Elaboração:	Said A. Hammine Filho CREA-SP: 506.301.169-7
Prefeito do Município:	Antônio Manoel da Silva Junior CPF: 057.090.808-61

a)

2. TERMINOLOGIA:

Para os estritos efeitos deste Termo de Referência, são adotadas as seguintes terminologias:

CONTRATANTE: Entidade que recorre ao Contratado o atendimento de necessidades específicas segundo as determinações estabelecidas no Contrato.

CONTRATADA: Entidade que atende as necessidades do Contratante segundo as determinações estabelecidas no Contrato visando retorno de ordem financeira.

FISCALIZAÇÃO: Atividade exercida de modo sistemático pelo Contratante e seus prepostos, objetivando a verificação do cumprimento das disposições contratuais, técnicas e administrativas, em todos os seus aspectos.

MANUTENÇÃO PREDIAL: A NBR 5674 (ABNT, 1999, p.2) define a manutenção predial como sendo “o conjunto de atividades a serem realizadas para conservar ou recuperar a capacidade funcional da edificação e de suas partes constituintes de atender as necessidades e segurança dos seus usuários”. A manutenção predial pode ser dividida em três tipos - rotineira: caracterizada por um fluxo constante de serviços, padronizados e cíclicos, citando-se, por exemplo, limpeza geral e lavagem de áreas comuns; - corretiva: caracterizada por serviços que demandam ação ou intervenção imediata a fim de permitir a continuidade do uso dos sistemas, elementos ou componentes das edificações, ou evitar graves riscos ou prejuízos pessoais e/ou patrimoniais aos seus usuários ou proprietários - preventiva: caracterizada por serviços cuja realização seja programada com antecedência, priorizando as solicitações dos usuários, estimativas das durabilidades esperadas dos sistemas, elementos ou componentes das edificações em uso, gravidade e urgência, e relatórios de verificações periódicas sobre o seu estado de degradação.

REPARO: Procedimento pontual e simples, geralmente imprevisto que não demanda alteração na edificação, apenas a reposição do elemento danificado.

ADEQUAÇÃO: Conjunto de atividades e procedimentos com o objetivo de adaptar a edificação a necessidade e segurança dos usuários.

3. LEGISLAÇÃO, NORMAS E REGULAMENTOS:

A Contratada será responsável pela observância das leis, decretos, regulamentos, portarias e normas federais, estaduais e municipais direta e indiretamente aplicáveis ao objeto do contrato, inclusive por suas subcontratadas.

Na elaboração do objeto contratado deverão ser observados os documentos abaixo, assim como toda a legislação municipal, estadual e federal pertinente, independente de citação:



- Manual de Obras Públicas – Edificações – Práticas da SEAP (Decreto nº. 92100/85);
- Instruções e resoluções dos órgãos do sistema CREA / CONFEA;
- Códigos, Leis, Decretos, Portarias e Normas Federais, Estaduais e Municipais;
- Normas das concessionárias locais de serviços, Corpo de Bombeiros, Vigilância Sanitária, entre outros;
- Normas brasileiras elaboradas pela ABNT (Associação Brasileira de Normas Técnicas), regulamentadas pelo INMETRO (Instituto Nacional de Metrologia);
- Normas regulamentadoras do Ministério do Trabalho e Emprego – MTE;
- Normas internacionais específicas consagradas, se necessário;
- Outras normas aplicáveis ao objeto do Contrato.

4. REQUISITOS DA CONTRATAÇÃO:

Documentação/comprovação exigida na qualificação técnica:

Conforme Artigo 67 da Lei n.º 14.133/21 a documentação relativa à qualificação técnico-profissional e técnico-operacional será restrita a:

*Art. 67. A documentação relativa à **qualificação técnico-profissional e técnico-operacional** será restrita a:*

*I - Apresentação de profissional, devidamente registrado no conselho profissional competente, quando for o caso, **detentor de atestado de responsabilidade técnica por execução de obra ou serviço de características semelhantes**, para fins de contratação;*

*II - **Certidões ou atestados, regularmente emitidos pelo conselho profissional competente**, quando for o caso, que demonstrem capacidade operacional na **execução de serviços similares de complexidade tecnológica e operacional equivalente ou superior**, bem como documentos comprobatórios emitidos na forma do § 3º do art. 88 desta Lei;*

III - Indicação do pessoal técnico, das instalações e do aparelhamento adequados e disponíveis para a realização do objeto da licitação, bem como da qualificação de cada membro da equipe técnica que se responsabilizará pelos trabalhos;

[...]

V - Registro ou inscrição na entidade profissional competente, quando for o caso;

VI - Declaração de que o licitante tomou conhecimento de todas as informações e das condições locais para o cumprimento das obrigações objeto da licitação.

[...]

§ 1º A exigência de atestados será restrita às parcelas de maior relevância ou valor significativo do objeto da licitação, assim consideradas as que tenham valor individual igual ou superior a 4% (quatro por cento) do valor total estimado da contratação.

§ 2º Observado o disposto no caput e no § 1º deste artigo, será admitida a exigência de atestados com quantidades mínimas de até 50% (cinquenta por cento) das parcelas de que trata o referido parágrafo, vedadas limitações de tempo e de locais específicos relativas aos atestados.

[...]



MUNICÍPIO DE GUAÍRA
Paço Municipal “Messias Cândido Faleiros”
DIRETORIA DE COMPRAS E LICITAÇÕES
CNPJ: 48.344.014/0001-59 - Fone: (17) 3332-5100
Av. Gabriel Garcia Leal nº 676 - CEP - 14.790-000
Guaíra - Estado de São Paulo



www.guaira.sp.gov.br

e-mail: compras@guaira.sp.gov.br

§ 12. Na documentação de que trata o inciso I do caput deste artigo, não serão admitidos atestados de responsabilidade técnica de profissionais que, na forma de regulamento, tenham dado causa à aplicação das sanções previstas nos incisos III e IV do caput do art. 156 desta Lei em decorrência de orientação proposta, de prescrição técnica ou de qualquer ato profissional de sua responsabilidade.

Para atendimento das qualificações previstas nos incisos I e II do artigo 67 da Lei n.º 14.133/21 a licitante deverá apresentar certidões ou atestados, regularmente emitidos pelo conselho profissional competente, que comprovem a capacidade técnica nos seguintes serviços da planilha orçamentária:

Item	Descrição	Unid.	Quantid.	Quantid. 50%
1.2.1.0.1.	ESTACA BROCA DE CONCRETO, DIÂMETRO DE 25CM, ESCAVAÇÃO MANUAL COM TRADO CONCHA, COM ARMADURA DE ARRANQUE.	M2	2.325,00	1.162,50
1.4.1.0.1.	ALVENARIA DE VEDAÇÃO DE BLOCOS CERÂMICOS FURADOS NA HORIZONTAL DE 14X19X39 CM (ESPESSURA 14 CM) E ARGAMASSA DE ASSENTAMENTO COM PREPARO EM BETONEIRA	M2	5.425,00	2.712,50
1.5.1.0.1.	TRAMA DE AÇO COMPOSTA POR RIPAS, CAIBROS E TERÇAS PARA TELHADOS DE ATÉ 2 ÁGUAS PARA TELHA DE ENCAIXE DE CERÂMICA OU DE CONCRETO, INCLUSO TRANSPORTE VERTICAL	M2	3.531,50	1.765,75
1.5.1.0.2.	TELHAMENTO COM TELHA CERÂMICA DE ENCAIXE, TIPO PORTUGUESA, COM ATÉ 2 ÁGUAS, INCLUSO TRANSPORTE VERTICAL	M2	3.531,50	1.765,75
1.5.1.0.5.	FABRICAÇÃO E INSTALAÇÃO DE TESOURA INTEIRA EM AÇO, VÃO DE 6 M, PARA TELHA CERÂMICA OU DE CONCRETO, INCLUSO IÇAMENTO	M2	200,00	100,00
1.6.3.0.2.	EMBOÇO OU MASSA ÚNICA EM ARGAMASSA TRAÇO 1:2:8, PREPARO MECÂNICA COM BETONEIRA 400 L, APLICADA MANUALMENTE EM PANOS DE FACHADA COM PRESENÇA DE VÃOS, ESPESSURA DE 25 MM, ACESSO POR ANDAIME	M2	4.525,50	2.262,75

Para atendimento da qualificação prevista no inciso V do artigo 67 da Lei n.º 14.133/21 a licitante deverá apresentar Certidão de Registro e Quitação ou similar, emitidas pelo CREA ou CAU, tanto da pessoa jurídica quanto dos profissionais envolvidos na qualificação técnica.

A vinculação deste profissional com a empresa licitante deverá ser comprovada com:

- Se empregado: cópia da ficha ou livro de registro de empregado registrada na DRT ou cópia da Carteira de Trabalho e Previdência Social;
- Se sócio: Contrato Social, com todas as alterações, devidamente registradas no órgão competente;
- Se diretor: cópia do Contrato Social, em se tratando de empresa individual ou limitada; ou ainda, cópia da ata de eleição devidamente publicada na imprensa, em se tratando de sociedade anônima;
- Se autônomo ou subcontratado: ART ou RRT de cargo/função ou similar com



indicação dos serviços prestados à licitante ou cópia do contrato de prestação de serviços entre o profissional e o licitante ou declaração de contratação futura do profissional, acompanhada de sua anuência.

Vistoria obrigatória:

Não, será opcional, com declaração.

Necessidade de garantia da execução:

Sim. Para maior segurança da Administração quanto ao cumprimento das obrigações contratuais, inclusive indenização a terceiros e liquidação de multas convencionais porventura aplicadas à Contratada por falhas a ela associadas durante a execução da obra, a Contratada deverá apresentar obrigatoriamente GARANTIA no prazo máximo de 7 dias úteis após a homologação da licitação e antes da assinatura do contrato, no montante de 5% (cinco por cento) sobre o valor total do contrato, podendo optar por qualquer das modalidades previstas no art. 96 da Lei n.º 14.133/21.

Modalidade da contratação:

Levando-se em conta as características do objeto a ser contratado, entende-se que a melhor solução para a contratação é a execução indireta.

Sob a égide da nova lei, a atividade será enquadrada como obra quando seu exercício, por força de lei, for privativo das profissões de engenheiro e arquiteto, e, cumulativamente, importar em inovação do espaço físico da natureza ou substancial alteração das características originais de bem imóvel. O Instituto Brasileiro de Auditoria de Obras Públicas (IBRAOP), em face dos novos dispositivos da Lei nº 14.133/2021 – Lei de Licitações e Contratos Administrativos apresentou a NOTA TÉCNICA IBR 001/2021, com o entendimento sobre obra comum e obra especial de engenharia, que transcrevemos abaixo:

“Assim, as obras comuns de engenharia seriam aquelas (i) com baixo grau de complexidade técnica, (ii) executadas corriqueiramente pela administração, (iii) que contem com especificações e métodos usuais no mercado, e para as quais (iv) existem diversas empresas aptas a se habilitarem no certame, razão pela qual foram consideradas, na Lei nº 14.133/2021, em conjunto com os serviços comuns de engenharia.”

Pelo exposto acima, tem-se que o objeto a ser licitado pode ser enquadrado como **obra comum** de engenharia, visto que atendem aos requisitos citados.

Nos termos do Artigo 6 da Lei nº 14.133/21:

*“XXXVIII - concorrência: modalidade de licitação para contratação de bens e serviços especiais e de **obras e serviços comuns** e especiais de engenharia, cujo critério de julgamento poderá ser:” (grifo nosso),*

Portanto, a escolha da modalidade “Concorrência” se justifica pois, apesar de o objeto ser classificado como obra comum, o mesmo não apresenta padrões de desempenho e qualidade que possam ser objetivamente definidos pelo edital, por meio de especificações usuais de mercado, afastando assim a possibilidade de pregão eletrônico. Ainda conforme o Artigo 17, parágrafo 2º da Lei nº 14.133/21 o certame deverá ser “realizado preferencialmente sob a forma eletrônica”.

Nos termos do Artigo 33 da Lei nº 14.133/21, a contratação em tela deverá ter como critério de julgamento o tipo “menor preço” pois, diante das possibilidades apresentadas pelo regramento de licitações e considerando todo o ciclo de vida do contrato, a escolha do



critério se justifica por ser esse o tipo mais vantajoso à Administração Pública, aumentando a competição entre as empresas participantes do certame, possibilitando assim, que a proposta vencedora seja realmente aquela de menor preço dentro das especificações constantes no edital, gerando com isso, economia aos cofres públicos.

Nos termos do Artigo 46 da Lei nº 14.133/21 a obra deverá ser contratada no regime de empreitada por preço global.

Vínculo:

A prestação dos serviços não gera vínculo empregatício entre os empregados da Contratada e a Administração Contratante, vedando-se qualquer relação entre estes que caracterize pessoalidade e subordinação direta.

Consórcio:

Não, em virtude do porte da obra.

Subcontratação:

Não. A contratada não poderá subempreitar as obras e serviços contratados no seu todo ou parcialmente.

Vigência do contrato:

Recomenda-se que o contrato tenha prazo de execução de 12 (doze) meses corridos, conforme cronograma de obras, e que sua vigência seja de 18 (dezoito) meses.

Insumos:

Compõem o objeto desta licitação o fornecimento de todos os insumos, materiais e o emprego dos equipamentos e mão de obra.

Cronograma de pagamentos:

Os serviços e os pagamentos serão apurados mensalmente, com emissão de medições mensais.

5. OBRIGAÇÕES DA CONTRATADA:

Atender a todas as exigências deste Termo de Referência, além das normas da ABNT e recomendações dos fabricantes dos materiais;

Fornecer, antes do início dos serviços, a ART/RRT (Anotação/Registro de Responsabilidade Técnica) recolhida pelo profissional responsável técnico, devidamente quitada e assinada. Os custos referentes ao pagamento da ART/RRT ficarão a cargo da CONTRATADA;

Fornecer, antes do início dos serviços, o planejamento da execução, prevendo, inclusive, eventuais riscos à segurança dos trabalhadores e demais usuários da edificação, com as ações preventivas, individuais e coletivas a serem implantadas para a eliminação desses riscos, em conformidade com as normas regulamentadoras do Ministério do Trabalho;

Colocar à disposição do CONTRATANTE profissionais capacitados para o desempenho das funções necessárias à execução dos serviços contratados, conduzindo a um ótimo acabamento e aparência, sendo as tolerâncias, ajustes e métodos de execução compatíveis com as melhores práticas disponíveis;

Manter, durante o período de execução dos serviços, seu pessoal devidamente identificado e uniformizado.



Fornecer e garantir o uso dos equipamentos de segurança que se fizerem necessários, EPI - equipamentos de proteção individual e EPC - equipamentos de proteção coletiva, conforme normas vigentes, visando a não ocorrência de danos físicos e materiais, não só com relação aos seus funcionários, como também com relação aos usuários em geral da edificação;

Disponibilizar todos os materiais, equipamentos, ferramentas e utensílios necessários para a perfeita execução dos serviços. Todos os materiais a serem utilizados deverão ser novos, de primeira qualidade, resistentes e adequados à finalidade que se destinam. Deverão obedecer às especificações do presente memorial e projeto executivo, às normas da ABNT, no que couber e, na falta dessas ter suas características reconhecidas em certificados ou laudos emitidos por laboratórios tecnológicos idôneos;

Identificar todos os equipamentos, ferramentas e utensílios de sua propriedade, de forma a não serem confundidos com similares de propriedade do CONTRATANTE, responsabilizando-se pela sua guarda e integridade física;

Garantir a execução dos serviços, sem interrupção, substituindo, sem ônus para o CONTRATANTE, a ausência de qualquer prestador de serviço, independentemente do motivo;

Não transferir a terceiros, por qualquer forma, nem mesmo parcialmente, a execução do contrato, nem subcontratar quaisquer das prestações a que está obrigada, sem a anuência do CONTRATANTE;

A CONTRATADA se obriga a corrigir, por conta própria e sem ônus à CONTRATANTE, qualquer serviço rejeitado durante as vistorias, por apresentar defeitos ou vícios, emprego de material impróprio, deficiência de mão de obra etc., no prazo de 02 (dois) dias úteis a contar da data do recebimento da ordem atinente ao assunto.

Durante o serviço, deverá ser feita periódica remoção de entulho e detrito que venham a se acumular no local de sua execução. Ao término do serviço, deverá ser efetuada uma limpeza geral, de modo que as áreas da edificação constantes do escopo ou aquelas utilizadas para apoio possam ser reocupadas imediatamente.

A CONTRATADA fica obrigada a corrigir quaisquer danos ou ressarcir por prejuízos causados por pessoas sob sua responsabilidade ao patrimônio da CONTRATANTE no prazo máximo de 05 (cinco) dias úteis, contados da comunicação da ocorrência.

A CONTRATADA deverá entregar à FISCALIZAÇÃO do CONTRATANTE a documentação completa que comprove o cumprimento da legislação em vigor quanto às obrigações assumidas na contratação, como encargos sociais, trabalhistas, previdenciários, securitários, tributários e comerciais:

Documentação mensal obrigatória para liquidação da despesa:

Documentação fiscal:

- Declaração de Adimplência de Encargos;
- Certidão Negativa de Débitos relativos a Créditos Tributários Federais e à Dívida Ativa da União (CND);
- Certidões que comprovem a regularidade perante a Fazenda Estadual, Distrital ou Municipal do domicílio ou sede da CONTRATADA;
- Certidão de Regularidade do FGTS - CRF;
- Certidão Negativa de Débitos Trabalhistas – CNDT.
- Nota Fiscal - deverá ser emitida após a comunicação do CONTRATANTE atestando conformidade da documentação apresentada para liquidação da despesa.

Documentação trabalhista e previdenciária:

- GEFIP, SEFIP, RET e protocolo de envio dos arquivos, emitido pela Conectividade Social (GFIP);
- Relação dos Empregados (RE) constantes do arquivo SEFIP;



- Guia de Recolhimento de Previdência Social (GRPS), com autenticação mecânica acompanhada do comprovante bancário ou comprovante emitido quando recolhimento for efetuado pela internet;
- Comprovante de recolhimento do FGTS (GRF), com autenticação mecânica acompanhada do comprovante bancário ou comprovante emitido quando recolhimento for efetuado pela internet.

Documentação obrigatória para o início da execução contratual dos serviços:

A CONTRATADA deverá apresentar em até 02 (dois) dias úteis após a emissão da Ordem de Serviço:

- Relação dos empregados/prestadores do serviço, contendo nome completo, cargo ou função, horário de trabalho, número da carteira de identidade (RG), inscrição no Cadastro de Pessoas Físicas (CPF), com indicação do responsável técnico pela execução dos serviços, quando for o caso;
- Documento de comprovação da qualificação mínima ou qualificação técnico profissional exigida;
- Dados pessoais do Preposto e seu substituto (nome completo, CPF, e-mail e telefone de contato);
- Não será permitido o acesso às dependências da CONTRATANTE de empregados/prestador de serviço não inclusos na relação;
- Qualquer alteração referente a esta relação deverá ser imediatamente comunicada à FISCALIZAÇÃO.

6. OBRIGAÇÕES DA CONTRATANTE:

Proporcionar todas as facilidades, inclusive esclarecimentos atinentes ao objeto deste Termo de Referência, para que a empresa possa cumprir as obrigações dentro das normas e condições estabelecidas;

Designar comissão/fiscal para acompanhar a execução e fiscalização dos serviços contratados, com responsabilidade de fazer anotações e registros de todas as ocorrências, propondo a aplicação das penalidades previstas na legislação, nos casos de inexecução total ou parcial do contrato, sob pena de responsabilidade;

Notificar à CONTRATADA, por escrito, sobre imperfeições, falhas ou irregularidades constatadas nos fornecimentos, para que sejam tomadas as medidas corretivas necessárias;

Alocar os recursos orçamentários e financeiros necessários à execução da contratação;

Notificar a CONTRATADA, por escrito, a disposição de aplicação de eventuais penalidades, garantindo o contraditório e a ampla defesa;

Efetuar os pagamentos à CONTRATADA na forma e nos prazos previstos neste Termo de Referência, após o cumprimento das formalidades legais;

Rejeitar os serviços em desacordo com as obrigações assumidas pela CONTRATADA, estabelecendo sua correção.

7. ESPECIFICAÇÕES TÉCNICAS E CRITÉRIOS DE MEDIÇÃO:

SONDAGEM

- 1) Será medido pela quantidade total dos furos de sondagem executados (14 unid.) até a profundidade máxima de 8,00 metros.
- 2) O item remunera a mobilização e desmobilização, entre a empresa fornecedora e a obra, de equipamentos necessários a execução dos serviços e o fornecimento da mão de obra



qualificada necessária para a execução de sondagem a percussão, inclusive as peças gráficas e relatórios pertinentes.

VERIFICAÇÃO DE PROJETOS

Será medido pela totalidade dos projetos verificados (un).
item remunera a elaboração de parecer técnico de fundações, estrutura e instalações além de recomendações gerais para a construção do empreendimento, entregue em via impressa e mídia eletrônica contendo as seguintes informações:

- a) Documentos consultados;
- b) Análise dos resultados das investigações geotécnicas apresentadas;
- c) Estudo e definição dos elementos de fundações e estrutura;
- d) Memória de cálculo e resultados obtidos;
- e) Conclusões e recomendações sobre os elementos de fundações e estrutura;
- f) Especificações técnicas dos serviços e materiais recomendados para instalações;
- g) Além de outros materiais que se julgue necessário para melhor compreensão do parecer pela Fiscalização.

FORNECIMENTO E INSTALAÇÃO DE PLACA DE OBRA COM CHAPA GALVANIZADA E ESTRUTURA DE MADEIRA. AF_03/2022_PS

- 1) Será medido por área de placa executada (m²).
- 2) O item remunera o fornecimento e instalação de placa em chapa galvanizada e estrutura de madeira conforme normas e leis vigentes, constituída por: chapa galvanizada digital de alta resolução, requadro em pontalete 75 mm x 75 mm; remunera também o fornecimento de estrutura em madeira para fixação chapa galvanizada em pontaletes e sarrafos em Pinho-do-Paraná (*Araucária angustifolia*), ou Quarubarana (*Erismia uncinatum*), conhecida também como Cedrinho, ou Cambará (*Qualea spp*), travamento realizado a cada 1,5 m com pontalete, pintura em tinta PVA para madeira; inclusive materiais acessórios e a mão-de-obra necessária para instalação completa da placa.

LOCAÇÃO CONVENCIONAL DE OBRA, UTILIZANDO GABARITO DE TÁBUAS CORRIDAS PONTALETADAS A CADA 2,00M - 2 UTILIZAÇÕES.

AF_03/2024

- 1) Será medido por metro de tabuas corridas pontaletadas, aferida entre os eixos de fundação e acrescentando-se 0,50 m, a partir do eixo, para o lado externo (m).
- 2) O item remunera o fornecimento de materiais, acessórios para fixação e a mão-de-obra necessária para execução de locação de obra compreendendo locação de estacas, eixos principais, paredes, etc; com pontaletes de 3 x 3 e tábuas de 1 x 12; ambos em madeira *Erismia uncinatum* (conhecido como Quarubarana ou Cedrinho), ou *Qualea spp* (conhecida como Cambará).

LOCAÇÃO DE CONTAINER 2,30 X 4,30 M, ALT. 2,50 M, PARA SANITÁRIO, COM 3 BACIAS, 4 CHUVEIROS, 1 LAVATÓRIO E 1 MICTÓRIO (NÃO INCLUI MOBILIZAÇÃO/DESMOBILIZAÇÃO)

- 1) Será medido por unidade de container multiplicado pelo número inteiro de meses alocado na obra (un x mês).
- 2) O item remunera a alocação, traslado até o local da obra, montagem, instalação, e a remoção completa de container módulo para sanitário, com 3 bacias sanitárias, 1 lavatório, 4 chuveiros, 1 mictório individual ou 1 coletivo tipo calha, piso impermeável e antiderrapante, com instalações internas completas, conforme NR18 (2015). Área mínima de 13,80 m².



LOCAÇÃO DE CONTAINER 2,30 X 6,00 M, ALT. 2,50 M, COM 1 SANITÁRIO, PARA ESCRITÓRIO, COMPLETO, SEM DIVISÓRIAS INTERNAS (NÃO INCLUI MOBILIZAÇÃO/DESMOBILIZAÇÃO)

- 1) Será medido por unidade de container multiplicado pelo número inteiro de meses alocado na obra (un x mês).
- 2) O item remunera a alocação, traslado até o local da obra, montagem, instalação, e a remoção completa de container módulo para escritório, com 1 bacia sanitária para escritório completo, sem divisórias internas, piso impermeável e antiderrapante, conforme NR18 (2015). Área mínima de 13,80 m².

MOBILIZAÇÃO

- 1) Será medido por unidade de mobilização (um).
- 2) O item remunera a mobilização entre a empresa fornecedora e a obra, de equipe, equipamentos, materiais acessórios necessários para a execução dos serviços. Remunera o que for necessário.

DESMOBILIZAÇÃO

- 1) Será medido por unidade de desmobilização (um).
- 2) O item remunera a desmobilização entre a empresa fornecedora e a obra, de equipe, equipamentos, materiais acessórios necessários para a execução dos serviços. Remunera o que for necessário.

ESTACA BROCA DE CONCRETO, DIÂMETRO DE 25CM, ESCAVAÇÃO MANUAL COM TRADO CONCHA, COM ARMADURA DE ARRANQUE. AF_05/2020

- 1) Será medido por m², determinado pela profundidade entre a cota inferior da estaca até um diâmetro acima da cota de arrasamento (m²).
- 2) O item remunera o fornecimento de materiais, mão de obra especializada e equipamentos necessários para a execução da estaca escavada mecanicamente, com diâmetro de perfuração de 25 cm para cargas até 20 toneladas, compreendendo os serviços: escavação mecânica por meio de trado espiral ou perfuratriz rotativa até a cota final prevista em projeto; apiloamento do fundo da perfuração com soquete de concreto; lançamento de concreto até a cota de arrasamento acrescida do valor de um diâmetro (25 cm); vibração por meio de vibrador de imersão nos 2 metros superiores; execução e colocação de armadura de arranques, constituída por quatro barras com 10 mm de diâmetro e 2 m de comprimento, ficando 0,50 m acima da cota de arrasamento, em aço CA- 50, estribos em aço CA-60. Remunera também o fornecimento dos materiais como: concreto com fck igual ou superior a 25 MPa; aço CA-50 e CA-60 para a execução da armadura de ligação, inclusive materiais acessórios como arame e a mão de obra adicional para o transporte dos materiais, corte do excesso de concreto e o preparo da cabeça da estaca. Não remunera a remoção do material escavado proveniente da perfuração até o bota-fora fora e a armação com função estrutural.

ESCAVAÇÃO MECANIZADA PARA VIGA BALDRAME OU SAPATA CORRIDA COM MINI-ESCAVADEIRA (INCLUINDO ESCAVAÇÃO PARA COLOCAÇÃO DE FÔRMAS). AF_01/2024

- 1) Será medido por volume de m³ executado, determinado pela profundidade da viga baldrame ou sapata corrida (m³).
- 2) O item remunera o fornecimento de materiais, mão de obra especializada e equipamentos necessários para a execução da viga baldrame ou sapata corrida com mini-escavadeira, incluindo escavação para locação de. Remunera a remoção do material escavado



proveniente da abertura da viga baldrame ou sapata corrida até o bota-fora fora.

LASTRO DE CONCRETO MAGRO, APLICADO EM BLOCOS DE COROAMENTO OU SAPATAS, ESPESSURA DE 5 CM. AF_01/2024

1) Será medido pelo m² de lastro de concreto executado, nas dimensões especificadas em projeto (m²).

2) O item remunera o fornecimento de cimento, areia, pedra britada nº 1, 2, 3 e 4, hidrófugo tipo vedacit e a mão de obra necessária para o apiloamento do terreno e execução do lastro.

FABRICAÇÃO, MONTAGEM E DESMONTAGEM DE FÔRMA PARA VIGA BALDRAME, EM MADEIRA SERRADA, E=25 MM, 4 UTILIZAÇÕES. AF_01/2024

Será medido pelo m² executado, da fabricação, montagem e desmontagem de fôrma para viga baldrame em madeira serrada.

2) O item remunera o fornecimento de equipamentos e a mão de obra necessária para a fabricação, montagem, desmontagem, de forma para viga baldrame, em madeira serrada com espessura de 25mm.

ARMAÇÃO DE SAPATA ISOLADA, VIGA BALDRAME E SAPATA CORRIDA UTILIZANDO AÇO CA-50 DE 8 MM - MONTAGEM. AF_01/2024

1) Será medido por kg executado, de armação de sapatada isolada, viga baldrame e sapata corrida.

2) O item remunera o fornecimento de materiais, mão de obra especializada e equipamentos necessários para a execução da armação de sapata isolada, viga baldrame e sapata corrida utilizando aço CA-50 de 8mm. Remunera a armação e materiais necessários para execução.

ARMAÇÃO DE SAPATA ISOLADA, VIGA BALDRAME E SAPATA CORRIDA UTILIZANDO AÇO CA-50 DE 10 MM - MONTAGEM. AF_01/2024

1) Será medido por kg executado, de armação de sapatada isolada, viga baldrame e sapata corrida conforme indicado em projeto.

2) O item remunera o fornecimento de materiais, mão de obra especializada e equipamentos necessários para a execução da armação de sapata isolada, viga baldrame e sapata corrida utilizando aço CA-50 de 10mm incluindo montagem. Remunera a armação e materiais necessários para execução.

ARMAÇÃO DE BLOCO UTILIZANDO AÇO CA-60 DE 5 MM - MONTAGEM. AF_01/2024

1) Será medido por kg executado, de armação de bloco conforme indicado em projeto

2) O item remunera o fornecimento de materiais, mão de obra especializada e equipamentos necessários para a execução da armação de bloco utilizando aço de 5mm incluindo montagem. Remunera a armação e materiais necessários para execução.

CONCRETAGEM DE BLOCO DE COROAMENTO OU VIGA BALDRAME, FCK 30 MPA, COM USO DE BOMBA - LANÇAMENTO, ADENSAMENTO E ACABAMENTO. AF_01/2024

1) Será medido pelo volume calculado no projeto de concretagem de bloco de coroamento ou viga baldrame (m³).

2) O item remunera o fornecimento, posto obra, de concreto usinado bombeável, resistência mínima à compressão de 30 MPa, plasticidade (slump) de 8 + 1 cm. Remunera o lançamento, adensamento e acabamento.

CHAPISCO APLICADO EM ALVENARIAS E ESTRUTURAS DE CONCRETO INTERNAS, COM COLHER DE PEDREIRO. ARGAMASSA TRAÇO 1:3 COM PREPARO MANUAL.



AF_10/2022

- 1) Será medido pela área revestida com chapisco de traço 1:3, e espessura de 3 a 5mm, não se descontando vãos de até 2,00 m² e não se considerando espaletas. Os vãos acima de 2,00 m² deverão ser deduzidos na totalidade e as espaletas desenvolvidas (m²).
- 2) O item remunera o fornecimento de cimento, areia, equipamentos e a mão-de-obra necessária para a execução do chapisco em alvenarias e estruturas de concreto internas, com colher de pedreiro, argamassa traço 1:3 com preparo manual.

IMPERMEABILIZAÇÃO DE SUPERFÍCIE COM ARGAMASSA DE CIMENTO E AREIA, COM ADITIVO IMPERMEABILIZANTE, E = 1,5CM. AF_09/2023

- 1) Será medido por área de superfície impermeabilizada (m²).
- 2) O item remunera o fornecimento de impermeabilização com aditivo impermeabilizante com espessura de 1,5 cm. Remunera também limpeza da superfície, materiais acessórios e a mão-de-obra necessária; referencia comercial, Viabit da Viapol, LW 55 da Lwart, Neutrol da Otto Baumgart, Protex da Wolf. Hacker, Igol A da Sika ou equivalente, desde que atenda às exigências mínimas da NBR 9686 e às características técnicas acima descritas.

IMPERMEABILIZAÇÃO DE SUPERFÍCIE COM EMULSÃO ASFÁLTICA, 2 DEMÃOS. AF_09/2023

- 1) Será medido por área de superfície impermeabilizada (m²).
- 2) O item remunera o fornecimento de impermeabilização com aditivo impermeabilizante com espessura de 1,5 cm. Remunera também limpeza da superfície, materiais acessórios e a mão-de-obra necessária; referencia comercial, Viabit da Viapol, LW 55 da Lwart, Neutrol da Otto Baumgart, Protex da Wolf. Hacker, Igol A da Sika ou equivalente, desde que atenda às exigências mínimas da NBR 9686 e às características técnicas acima descritas.

MONTAGEM E DESMONTAGEM DE FÔRMA DE PILARES RETANGULARES E ESTRUTURAS SIMILARES, PÉ-DIREITO SIMPLES, EM CHAPA DE MADEIRA COMPENSADA PLASTIFICADA, 10 UTILIZAÇÕES. AF_09/2020

- 1) Será medido por área de forma de montagem e desmontagem de forma de pilares retangulares e estrutura similares (m²)
- 2) O item remunera a mão de obra necessária para montagem e desmontagem completa de forma de pilares retangulares e estruturas similares, pé-direito simples, em chapa de madeira compensada plastificada, com tábuas. Remunera também todo material necessário pra montagem e desmontagem e mão-de-obra necessária pela execução.

MONTAGEM E DESMONTAGEM DE FÔRMA DE VIGA, SEM ESCORAMENTO, PÉ-DIREITO SIMPLES, EM CHAPA DE MADEIRA RESINADA, 8 UTILIZAÇÕES.

- 1) Será medido por área de forma de montagem e desmontagem de forma de vigas, sem escoramento em chapa de madeira resinada (m²)
- 2) O item remunera a mão de obra necessária para montagem e desmontagem completa de forma de viga, sem escoramento, pé-direito simples, em chapa de madeira resinada. Remunera também todo material necessário pra montagem e desmontagem e mão-de-obra necessária pela execução.

ARMAÇÃO DE PILAR OU VIGA DE ESTRUTURA CONVENCIONAL DE CONCRETO ARMADO UTILIZANDO AÇO CA-60 DE 5,0 MM - MONTAGEM. AF_06/2022

- 1) Será medido por kg executado, de armação de pilar ou viga de estrutura convencional de concreto armado conforme indicado em projeto.
- 2) O item remunera o fornecimento de materiais, mão de obra especializada e equipamentos



necessários para a execução da armação de armação de pilar ou viga de estrutura convencional de concreto armado utilizando aço CA-60 de 5,0 mm incluindo montagem. Remunera a armação e materiais necessários para execução e a mão-de-obra especializada.

ARMAÇÃO DE PILAR OU VIGA DE ESTRUTURA CONVENCIONAL DE CONCRETO ARMADO UTILIZANDO AÇO CA-50 DE 8,0 MM - MONTAGEM. AF_06/2022

1) Será medido por kg executado, de armação de pilar ou viga de estrutura convencional de concreto armado conforme indicado em projeto.

2) O item remunera o fornecimento de materiais, mão de obra especializada e equipamentos necessários para a execução da armação de armação de pilar ou viga de estrutura convencional de concreto armado utilizando aço CA-50 de 8,0 mm incluindo montagem. Remunera a armação e materiais necessários para execução e a mão-de-obra especializada.

ARMAÇÃO DE PILAR OU VIGA DE ESTRUTURA CONVENCIONAL DE CONCRETO ARMADO UTILIZANDO AÇO CA-50 DE 10,0 MM - MONTAGEM. AF_06/2022

1) Será medido por kg executado, de armação de pilar ou viga de estrutura convencional de concreto armado conforme indicado em projeto.

2) O item remunera o fornecimento de materiais, mão de obra especializada e equipamentos necessários para a execução da armação de armação de pilar ou viga de estrutura convencional de concreto armado utilizando aço CA-50 de 10,0 mm incluindo montagem. Remunera a armação e materiais necessários para execução e a mão-de-obra especializada.

LAJE PRÉ-MOLDADA UNIDIRECIONAL, BIAPOIADA, PARA PISO, ENCHIMENTO EM CERÂMICA, VIGOTA CONVENCIONAL, ALTURA TOTAL DA LAJE (ENCHIMENTO+CAPA) = (8+4). AF_11/2020

1) Será medido pela área delimitada pelos eixos das paredes e/ou vigas (m²).

2) O item remunera o fornecimento de vigota pré-moldada unidirecional, biapojada, para piso em lajota cerâmica com altura de 8 cm; materiais acessórios e a mão de obra necessária para a execução dos serviços de estocagem das vigotas e lajotas cerâmicas; conforme exigências e recomendações do fabricante; o transporte interno à obra; o içamento das vigotas e das lajotas cerâmicas; a montagem completa das vigotas treliçadas e das lajotas cerâmicas; a execução e instalação da armadura de distribuição posicionada na capa, para o controle da fissuração; o escoramento até 3,00 m de altura e a retirada do mesmo. Não remunera o fornecimento de materiais e a mão de obra para a execução da armadura transversal, da armadura superior de tração nos apoios e balanços, quando necessárias e também do aço para armadura de distribuição.

CONCRETAGEM DE PILARES, FCK = 25 MPA, COM USO DE BOMBA - LANÇAMENTO, ADENSAMENTO E ACABAMENTO. AF_02/2022_PS

1) Será medido pelo volume calculado no projeto de formas, sendo que o volume da interseção dos diversos elementos estruturais deve ser computado uma só vez (m³).

2) O item remunera o fornecimento, posto obra, de concreto usinado bombeável, resistência mínima à compressão de 25 MPa, plasticidade (slump) de 8 + 1 cm

CONCRETAGEM DE VIGAS E LAJES, FCK=25 MPA, PARA LAJES PREMOLDADAS COM USO DE BOMBA - LANÇAMENTO, ADENSAMENTO E ACABAMENTO. AF_02/2022_PS

1) Será medido pelo volume calculado no projeto de formas, sendo que o volume da interseção dos diversos elementos estruturais deve ser computado uma só vez (m³).



2) O item remunera o fornecimento, lançamento e adensamento, posto obra, de concreto usinado bombeável, resistência mínima à compressão de 25 Mpa.

ALVENARIA DE VEDAÇÃO DE BLOCOS CERÂMICOS FURADOS NA HORIZONTAL DE 14X19X39 CM (ESPESSURA 14 CM) E ARGAMASSA DE ASSENTAMENTO COM PREPARO EM BETONEIRA. AF_12/2021

- 1) Será medido por área de superfície executada, descontando-se todos os vãos (m²).
- 2) O item remunera o fornecimento de materiais e mão de obra necessária para a execução de alvenaria de vedação de blocos cerâmicos furados na horizontal, confeccionada de 14 x 19 x 39 cm; espessura 14cm assentada com argamassa mista de cimento, cal hidratada e areia. Normas técnicas: NBR 15270-1.

ALVENARIA DE VEDAÇÃO DE BLOCOS CERÂMICOS FURADOS NA HORIZONTAL DE 19X19X39 CM (ESPESSURA 19 CM) E ARGAMASSA DE ASSENTAMENTO COM PREPARO EM BETONEIRA. AF_12/2021

- 1) Será medido por área de superfície executada, descontando-se todos os vãos (m²).
- 2) O item remunera o fornecimento de materiais e mão de obra necessária para a execução de alvenaria de vedação de blocos cerâmicos furados na horizontal, confeccionada de 19 x 19 x 39 cm; espessura 19cm assentada com argamassa mista de cimento, cal hidratada e areia. Normas técnicas: NBR 15270-1.

VERGA MOLDADA IN LOCO COM UTILIZAÇÃO DE BLOCOS CANALETA, ESPESSURA DE *15* CM. AF_03/2024

- 1) Será medido pelo metro calculado no projeto de formas dos diversos elementos estruturais (m).
- 2) O item remunera o fornecimento de materiais para o concreto; aço CA-50 e arame recozido para armação; tábua de Quarubarana (“Erisma uncinatum”), conhecida também como Cedrinho para as formas. Remunera também materiais acessórios e a mão-de-obra necessária para a execução das vergas moldada in loco com utilização de blocos canaletas espessura de 15cm.

CONTRAVERGA MOLDADA IN LOCO COM UTILIZAÇÃO DE BLOCOS CANALETA, ESPESSURA DE *15* CM. AF_03/2024

- 1) Será medido pelo metro calculado no projeto de formas dos diversos elementos estruturais (m).
- 2) O item remunera o fornecimento de materiais para o concreto; aço CA-50 e arame recozido para armação; tábua de Quarubarana (“Erisma uncinatum”), conhecida também como Cedrinho para as formas. Remunera também materiais acessórios e a mão-de-obra necessária para a execução das contravergas moldadas in loco com utilização de blocos canaletas espessura de 15cm.

JANELA DE ALUMÍNIO DE CORRER COM 2 FOLHAS PARA VIDROS (VIDROS INCLUSOS), BATENTE/ REQUADRO 6 A 14 CM, ACABAMENTO COM ACETATO OU BRILHANTE, FIXAÇÃO COM PARAFUSO, SEM GUARNIÇÃO/ ALIZAR, DIMENSÕES 100X120 CM, VEDAÇÃO COM SILICONE, EXCLUSIVE CONTRAMARCO - FORNECIMENTO E INSTALAÇÃO. AF_11/2024

- 1) Será medido por área de vão instalado (m²).
- 2) O item remunera o fornecimento de janela de alumínio de correr com 2 folhas para vidros, batente/requadro de 6 a 14 cm, acabamento com acetato ou brilhante, fixação com parafuso, sem guarnição/alizar, dimensões 100x120 cm, vedação com silicone, exclusive contramarco, fornece o vidro. Remunera o material, peças de fixação e a mão de obra



necessária para execução e instalação de todos os itens.

JANELA DE ALUMÍNIO DE CORRER COM 3 FOLHAS (2 VENEZIANAS E 1 FOLHA PARA VIDRO, VIDRO INCLUSO), BATENTE/ REQUADRO 6 A 14 CM, SEM ACABAMENTO, FIXAÇÃO COM PARAFUSO, SEM GUARNIÇÃO/ALIZAR, DIMENSÕES 100X120 CM, VEDAÇÃO COM SILICONE, EXCLUSIVE CONTRAMARCO - FORNECIMENTO E INSTALAÇÃO. AF_11/2024

1) Será medido por área de vão instalado (m²).

2) O item remunera o fornecimento de janela de alumínio de correr com 3 folhas (2 venezianas e 1 folha para vidro, batente/requadro de 6 a 14 cm, sem acabamento, fixação com parafuso, sem guarnição/alizar, dimensões 100x120 cm, vedação com silicone, exclusive contramarco, fornece o vidro. Remunera o material, peças de fixação e a mão de obra necessária para execução e instalação de todos os itens.

JANELA DE ALUMÍNIO TIPO MAXIM-AR, BATENTE/ REQUADRO 3 A 14 CM, VIDRO INCLUSO, FIXAÇÃO COM PARAFUSO, SEM GUARNIÇÃO/ ALIZAR, DIMENSÕES 60X80 (A X L) CM, SEM ACABAMENTO, VEDAÇÃO COM SILICONE, EXCLUSIVE CONTRAMARCO - FORNECIMENTO E INSTALAÇÃO. AF_11/2024

1) Será medido por área de vão de caixilho instalado (m²).

2) O item remunera o fornecimento de janela de alumínio tipo maxim-ar, com vidro incluso sem acabamento, fixação com parafuso, sem guarnição/alizar, dimensões 60x80 cm, vedação com silicone, exclusive contramarco. Remunera o material, peças de fixação e a mão de obra necessária para execução e instalação de todos os itens das guarnições.

PORTA EM ALUMÍNIO DE ABRIR TIPO VENEZIANA COM GUARNIÇÃO, FIXAÇÃO COM PARAFUSOS - FORNECIMENTO E INSTALAÇÃO. AF_12/2019

1) Será medido por m² de porta instalada (m²).

2) O item remunera o fornecimento da porta em alumínio de abrir tipo veneziana com guarnição e fixação com parafusos conforme metragem indicada em projeto, para acabamento em pintura ou cera e batente em alumínio. Remunera também materiais, acessórios e a mão de obra necessária para a montagem e fixação do batente e da folha.

KIT DE PORTA DE MADEIRA PARA PINTURA, SEMI-OCA (LEVE OU MÉDIA), PADRÃO POPULAR, 80X210CM, ESPESSURA DE 3,5CM, ITENS INCLUSOS: DOBRADIÇAS, MONTAGEM E INSTALAÇÃO DO BATENTE, FECHADURA COM EXECUÇÃO DO FURO - FORNECIMENTO E INSTALAÇÃO. AF_12/2019

1) Será medido por m² de porta instalada (m²).

2) O item remunera o fornecimento da kit da porta de madeira, semi-oca leve ou média padrão popular 80x2,10 espessura de 3,5 cm. O item Remunera dobradiças, montagem e instalação do batente, fechadura com execução de furo e a cava para colocação das dobradiças, fornece todo material necessário para fixação e instalação

TRAMA DE AÇO COMPOSTA POR RIPAS, CAIBROS E TERÇAS PARA TELHADOS DE ATÉ 2 ÁGUAS PARA TELHA DE ENCAIXE DE CERÂMICA OU DE CONCRETO, INCLUSO TRANSPORTE VERTICAL. AF_07/2019

1) Será medido área indicada em projeto (m²).

2) O item remunera trama de aço composta por ripas, caibros e terças para telhados de até 2 águas para telha de encaixe de cerâmica ou de concreto. Remunera material e transporte vertical.



TELHAMENTO COM TELHA CERÂMICA DE ENCAIXE, TIPO PORTUGUESA, COM ATÉ 2 ÁGUAS, INCLUSO TRANSPORTE VERTICAL. AF_07/2019

1) Será medido pela área de cobertura em projeção horizontal (m²) com os acréscimos:

- a) 5% para coberturas de 18% a 27% de inclinação;
- b) 8% para coberturas de 28% a 38% de inclinação;
- c) 12% para coberturas de 39% a 50% de inclinação.

2) O item remunera o fornecimento das telhas cerâmica de encaixe tipo portuguesa, materiais, acessórios e a mão-de-obra necessária para a colocação, fixação e emboçamento das telhas. Remunera o transporte vertical de todo material necessário.

PINTURA COM TINTA ALQUÍDICA DE FUNDO (TIPO ZARCÃO) PULVERIZADA SOBRE PERFIL METÁLICO EXECUTADO EM FÁBRICA (POR DEMÃO). AF_01/2020_PE

1) Será medido, por área especificadas no projeto de estrutura metálica (m²).

2) O item remunera o fornecimento de equipamentos, materiais, acessórios e a mão de obra necessária para execução dos serviços em fabrica. O preparo da superfície e pintura em estrutura metálica, indicada para estruturas internas ou externas, com ou sem jateamento, em ambientes rurais, urbanos ou marítimos abrigados, conforme descrição abaixo e recomendações dos fabricantes:

- a) Duas demãos de fundo alquídico modificado com resina fenólica, monocomponente, pigmentado com zarcão e destinado a proteção e preparo da superfície, espessura final de 80 micrômetros (40 cada demão);
- b) Duas demãos de tinta esmalte alquídico modificado com resina fenólica, monocomponente, acabamento brilhante, em várias cores, com espessura total de 50 micrômetros (25 cada demão); referência comercial: Admiral Esmalte e Admiral Primer 504 da Sumaré/Sherwin-Williams ou equivalente.

CUMEEIRA PARA TELHA CERÂMICA EMBOÇADA COM ARGAMASSA TRAÇO 1:2:9 (CIMENTO, CAL E AREIA) PARA TELHADOS COM ATÉ 2 ÁGUAS, INCLUSO TRANSPORTE VERTICAL. AF_07/2019

1) Será medido pelo comprimento executado (m).

2) O item remunera o fornecimento e transporte vertical das peças de cumeeiras, materiais acessórios e a mão-de-obra necessária para o assentamento e emboçamento das peças.

FABRICAÇÃO E INSTALAÇÃO DE TESOURA INTEIRA EM AÇO, VÃO DE 6 M, PARA TELHA CERÂMICA OU DE CONCRETO, INCLUSO IÇAMENTO. AF_07/2019

1) Será medido pela unidade de fabricação especificada em projeto (un)

2) O item remunera o fornecimento de: materiais acessórios inclusos; equipamentos e a mão de obra necessária para a confecção e montagem de estrutura completa em tesouras inteiras em aço com vãos até 6,00 m, para cobertura em telhas cerâmicas, constituída por: armação principal em treliças paralelas (tesouras) e trama com terças, caibros e ripas, nas dimensões conforme projeto aprovado pela Contratante e/ Fiscalização e determinações na NBR 7190.

RUFO EM CHAPA DE AÇO GALVANIZADO NÚMERO 24, CORTE DE 25 CM, INCLUSO TRANSPORTE VERTICAL. AF_07/2019

1) Será medido por comprimento instalado (m).

2) O item remunera o fornecimento e instalação de rufos em chapa galvanizada nº 24, com largura de 25 cm; inclusive materiais acessórios para emendas, junção em outras peças, vedação e fixação.



CHAPISCO APLICADO EM ALVENARIAS E ESTRUTURAS DE CONCRETO INTERNAS, COM COLHER DE PEDREIRO. ARGAMASSA TRAÇO 1:3 COM PREPARO EM BETONEIRA 400L. AF_10/2022

1) Será medido pela área revestida com chapisco de traço 1:3, e espessura de 3 a 5mm, não se descontando vãos de até 2,00 m² e não se considerando espaletas. Os vãos acima de 2,00 m² deverão ser deduzidos na totalidade e as espaletas desenvolvidas (m²).

2) O item remunera o fornecimento de cimento, areia, equipamentos e a mão-de-obra necessária para a execução do chapisco.

CHAPISCO APLICADO NO TETO OU EM ALVENARIA E ESTRUTURA, COM ROLO PARA TEXTURA ACRÍLICA. ARGAMASSA TRAÇO 1:4 E EMULSÃO POLIMÉRICA (ADESIVO) COM PREPARO EM BETONEIRA 400L. AF_10/2022

1) Será medido pela área revestida com chapisco de traço 1:4, e espessura de 3 a 5mm, aplicado no teto ou em alvenaria e estrutura, com rolo para textura acrílica e emulsão polimérica com preparo em betoneira 400L. (m²).

2) O item remunera o fornecimento de cimento, areia, equipamentos e a mão-de-obra necessária para a execução do chapisco.

EMBOÇO, EM ARGAMASSA TRAÇO 1:2:8, PREPARO MECÂNICO, APLICADO MANUALMENTE EM PAREDES INTERNAS, PARA AMBIENTES COM ÁREA MENOR QUE 5M², E = 10MM, COM TALISCAS. AF_03/2024

1) Será medido pela área revestida com emboço de traço 1:2:8, não se descontando vãos de até 2,00 m² e não se considerando espaletas. Os vãos acima de 2,00 m² deverão ser deduzidos na totalidade e as espaletas desenvolvidas (m²).

2) O item remunera o fornecimento de cal hidratada, areia, cimento e a mão-de-obra necessária para a execução do emboço desempenado com espuma de poliéster.

MASSA ÚNICA, EM ARGAMASSA TRAÇO 1:2:8, PREPARO MECÂNICO, APLICADA MANUALMENTE EM PAREDES INTERNAS DE AMBIENTES COM ÁREA ENTRE 5M² E 10M², E = 10MM, COM TALISCAS. AF_03/2024

1) Será medido pela área revestida em massa única em argamassa traço 1:2:8, não se descontando vãos de até 2,00 m² e não se considerando espaletas. Os vãos acima de 2,00 m² deverão ser deduzidos na totalidade e as espaletas desenvolvidas e espessura de 10mm com taliscas (m²).

2) O item remunera o fornecimento de cal hidratada, areia e a mão de obra necessária para a execução.

MASSA ÚNICA, EM ARGAMASSA TRAÇO 1:2:8 PREPARO MECÂNICO, APLICADA MANUALMENTE EM PAREDES INTERNAS DE AMBIENTES COM ÁREA MAIOR QUE 10M², E = 10MM, COM TALISCAS. AF_03/2024

1) Será medido pela área revestida em massa única em argamassa traço 1:2:8, não se descontando vãos de até 2,00 m² e não se considerando espaletas. Os vãos acima de 2,00 m² deverão ser deduzidos na totalidade e as espaletas desenvolvidas e espessura de 10mm com taliscas (m²).

2) O item remunera o fornecimento de cal hidratada, areia e a mão de obra necessária para a execução.



MASSA ÚNICA, EM ARGAMASSA TRAÇO 1:2:8, PREPARO MECÂNICO, APLICADA MANUALMENTE EM TETO, E = 10MM, COM TALISCAS. AF_03/2024

- 1) Será medido pela área revestida em massa única em argamassa traço 1:2:8, aplicada manualmente em teto com espessura de 10mm com taliscas (m²).
- 2) O item remunera o fornecimento de cal hidratada, areia e a mão de obra necessária para a execução.

REVESTIMENTO CERÂMICO PARA PAREDES INTERNAS COM PLACAS TIPO ESMALTADA DE DIMENSÕES 20X20 CM APLICADAS A MEIA ALTURA DAS PAREDES. AF_02/2023_PE

- 1) Será medido pela área de revestimento com placa cerâmica esmaltada em meia altura, descontando-se toda e qualquer interferência, acrescentando-se as áreas desenvolvidas por espaletas ou dobras (m²).
- 2) O item remunera o fornecimento, assentamento e rejuntamento de placa cerâmica esmaltada, de primeira qualidade (classe A ou classe extra), indicada para revestimentos internos/externos de paredes, formato 20x20 cm, com as seguintes características:
 - a) Referência comercial: Pierini, Eliane ou equivalente;
 - b) Absorção de água: Abs > 10%, grupo BIIa classificação Porosos (alta absorção, resistência mecânica baixa);
 - c) Resistência química: mínima classe B (média resistência química a produtos domésticos e de piscinas);
 - d) Resistência ao manchamento: mínima classe de limpabilidade 3 (mancha removível com produto de limpeza forte);
 - e) Resistente ao choque térmico;
 - f) Antiderrapante: não

Remunera também o fornecimento de argamassa colante industrializada tipo AC-I, rejunte flexível em diversas cores e a mão de obra necessária para a execução dos serviços de limpeza e preparo da superfície de assentamento, preparo e aplicação da argamassa colante industrializada, assentamento das peças conforme exigências das normas e recomendações dos fabricantes e rejuntamento das placas com junta média de 3 mm. Não remunera os serviços de regularização da superfície. Normas técnicas: NBR 13816, NBR 13817, NBR 13818 e NBR 14081-1.

REVESTIMENTO CERÂMICO PARA PAREDES INTERNAS COM PLACAS TIPO ESMALTADA DE DIMENSÕES 20X20 CM APLICADAS NA ALTURA INTEIRA DAS PAREDES. AF_02/2023_PE

- 1) Será medido pela área de revestimento com placa cerâmica esmaltada em altura inteira das paredes, descontando-se toda e qualquer interferência, acrescentando-se as áreas desenvolvidas por espaletas ou dobras (m²).
- 2) O item remunera o fornecimento, assentamento e rejuntamento de placa cerâmica esmaltada, de primeira qualidade (classe A ou classe extra), indicada para revestimentos internos/externos de paredes, formato 20x20 cm, com as seguintes características:
 - a) Referência comercial: Pierini, Eliane ou equivalente;
 - b) Absorção de água: Abs > 10%, grupo BIIa classificação Porosos (alta absorção, resistência mecânica baixa);
 - c) Resistência química: mínima classe B (média resistência química a produtos domésticos e de piscinas);
 - d) Resistência ao manchamento: mínima classe de limpabilidade 3 (mancha removível com produto de limpeza forte);
 - e) Resistente ao choque térmico;
 - f) Antiderrapante: não



Remunera também o fornecimento de argamassa colante industrializada tipo AC-I, rejunte flexível em diversas cores e a mão de obra necessária para a execução dos serviços de limpeza e preparo da superfície de assentamento, preparo e aplicação da argamassa colante industrializada, assentamento das peças conforme exigências das normas e recomendações dos fabricantes e rejuntamento das placas com junta média de 3 mm. Não remunera os serviços de regularização da superfície. Normas técnicas: NBR 13816, NBR 13817, NBR 13818 e NBR 14081-1.

CHAPISCO APLICADO EM ALVENARIA (COM PRESENÇA DE VÃOS) E ESTRUTURAS DE CONCRETO DE FACHADA, COM COLHER DE PEDREIRO. ARGAMASSA TRAÇO 1:3 COM PREPARO EM BETONEIRA 400L. AF_10/2022

1) Será medido pela área revestida com chapisco de traço 1:3, preparo em betoneira de 400L, executada com colher de pedreiro e espessura de 3 a 5mm, não se descontando vãos de até 2,00 m² e não se considerando espaletas. Os vãos acima de 2,00 m² deverão ser deduzidos na totalidade e as espaletas desenvolvidas (m²).

2) O item remunera o fornecimento de cimento, areia, equipamentos e a mão-de-obra necessária para a execução do chapisco.

EMBOÇO OU MASSA ÚNICA EM ARGAMASSA TRAÇO 1:2:8, PREPARO MECÂNICA COM BETONEIRA 400 L, APLICADA MANUALMENTE EM PANOS DE FACHADA COM PRESENÇA DE VÃOS, ESPESSURA DE 25 MM, ACESSO POR ANDAIME. AF_08/2022

1) Será medido pela área revestida com emboço de traço 1:2:8, com espessura de 25mm, aplicada manualmente em panos de fachada, não se descontando vãos de até 2,00 m² e não se considerando espaletas. Os vãos acima de 2,00 m² deverão ser deduzidos na totalidade e as espaletas desenvolvidas (m²).

2) O item remunera o fornecimento e equipamento acesso por andaime, materiais como cal hidratada, areia, cimento e a mão-de-obra necessária para a execução do emboço desempenado com espuma de poliéster.

FORRO EM DRYWALL PARA AMBIENTES RESIDENCIAIS, INCLUSIVE ESTRUTURA UNIDIRECIONAL DE FIXAÇÃO. AF_08/2023_PS

1) Será medido por área de forro executado (m²).

2) O item remunera o fornecimento e instalação de forro monolítico em gesso para uso interno drywall, retos ou curvos, horizontais ou inclinados constituído por: Estrutura em perfis leves de aço galvanizado com zincagem tipo B (260 g / m²), compreendendo: perfis de aço com espessura de 0,50 mm, denominados canaletas longitudinais ou perfil tabica, espaçados a cada 60 cm, união em aço para a fixação dos perfis longitudinais, entre si; presilhas de regulagem em aço, para a fixação dos perfis nos pendurais de sustentação do forro, suspensão com regulagem em aço galvanizado para a fixação dos montantes, pendurais em arame galvanizado nº 10 (BWG), parafusos autoperfurantes e atarraxantes, galvanizados para a fixação das chapas e perfil / perfil, uma chapa, fixada na face externa da estrutura, industrializada a partir da gipsita natural e cartão duplex, tipo standard (ST), com espessura de 12,5 mm, fita de papel microperfurada, empregada nas juntas entre chapas, fita de papel, com reforço metálico, para acabamento e proteção das chapas nos cantos salientes, quando houver; massa especial para rejuntamento de pega rápida em pó, para o preparo da superfície a ser calafetada, e massa especial para a calafetação e colagem das chapas; referência comercial Forro FGE da Lafarge Gypsum, Placostil F530 da Placo ou equivalente. Remunera também todo o material acessório, equipamentos e a mão de obra necessária para a execução de forros, de acordo com as recomendações e especificações dos fabricantes, inclusive a execução de recortes para luminárias, pilares ou



vigas, não devendo ser descontados os vãos decorrentes. Após o rejuntamento, os forros em chapas de gesso deverão apresentar a superfície lisa, monolítica e sem junta aparente, para receber acabamento final em pintura. Não remunera o fornecimento do acabamento final em pintura, nem sancas ou molduras especiais. Normas técnicas: NBR 14715-1 e 15758-2.

FUNDO SELADOR ACRÍLICO, APLICAÇÃO MANUAL EM PAREDE, UMA DEMÃO.
AF_04/2023

- 1) Será medido pela área de superfície pintada, deduzindo-se toda e qualquer interferência (m²).
- 2) O item remunera o fornecimento de fundo selador para textura acrílica em parede com uma demão; revestimento texturizado 100% acrílico, cor branca, sem agregados minerais, para uso interno ou externo, referência Texturatto Liso ou Texturatto Clássico da Suvinil, ou equivalente; materiais acessórios; e a mão de obra necessária para os serviços de: limpeza, lixamento e remoção do pó; aplicação do revestimento texturizado acrílico, em uma demão, sem diluição do produto, conforme recomendações do fabricante. Não remunera a tinta de acabamento, que pode ser textura gel envelhecedor ou tinta acrílica, conforme norma NBR 11702.

FUNDO SELADOR ACRÍLICO, APLICAÇÃO MANUAL EM TETO, UMA DEMÃO.
AF_04/2023

- 1) Será medido pela área de superfície pintada, deduzindo-se toda e qualquer interferência (m²).
- 2) O item remunera o fornecimento de fundo selador para textura acrílica em parede com uma demão; revestimento texturizado 100% acrílico, cor branca, sem agregados minerais, para uso interno ou externo, referência Texturatto Liso ou Texturatto Clássico da Suvinil, ou equivalente; materiais acessórios; e a mão de obra necessária para os serviços de: limpeza, lixamento e remoção do pó; aplicação do revestimento texturizado acrílico, em uma demão, sem diluição do produto, conforme recomendações do fabricante. Não remunera a tinta de acabamento, que pode ser textura gel envelhecedor ou tinta acrílica, conforme norma NBR 11702.

PINTURA LÁTEX ACRÍLICA ECONÔMICA, APLICAÇÃO MANUAL EM TETO, DUAS DEMÃOS.
AF_04/2023

- 1) Será medido pela área de superfície preparada e pintada, manualmente em teto, não se descontando vãos de até 2,00 m² e não se considerando espaletas, filetes ou molduras. Os vãos acima de 2,00 m² deverão ser deduzidos na totalidade e as espaletas, filetes ou molduras desenvolvidas (m²).
- 2) O item remunera o fornecimento de pintura acrílica economica, tinta plástica à base de resina acrílica acetinado fosco, aditivada com Bacterkill (agente fungicida), solúvel em água, acabamento semibrilho, específica para prevenção da proliferação de fungos e mofo, com resistência à umidade em ambientes frios ou quentes, tais como saunas, lavanderias, câmaras frias e locais com vapores ou condensação de água; referência comercial Metalatex Antimofo fabricação Sherwin Williams ou equivalente. Remunera também materiais acessórios e mão de obra necessária para a execução dos serviços de: limpeza da superfície, lixamento, remoção do pó e aplicação do selador, conforme recomendações do fabricante; aplicação da tinta, em 2 ou 3 demãos sobre superfície revestida com massa, conforme especificações do fabricante e as normas NBR 11702 e NBR 15079.



PINTURA LÁTEX ACRÍLICA ECONÔMICA, APLICAÇÃO MANUAL EM PAREDES, DUAS DEMÃOS. AF_04/2023

1) Será medido pela área de superfície preparada e pintada, manualmente em parede, não se descontando vãos de até 2,00 m² e não se considerando espaletas, filetes ou molduras. Os vãos acima de 2,00 m² deverão ser deduzidos na totalidade e as espaletas, filetes ou molduras desenvolvidas (m²).

2) O item remunera o fornecimento de pintura acrílica econômica, tinta plástica à base de resina acrílica acetinado fosco, aditivada com Bacterkill (agente fungicida), solúvel em água, acabamento semibrilho, específica para prevenção da proliferação de fungos e mofo, com resistência à umidade em ambientes frios ou quentes, tais como saunas, lavanderias, câmaras frias e locais com vapores ou condensação de água; referência comercial Metalatex Antimofo fabricação Sherwin Williams ou equivalente. Remunera também materiais acessórios e mão de obra necessária para a execução dos serviços de: limpeza da superfície, lixamento, remoção do pó e aplicação do selador, conforme recomendações do fabricante; aplicação da tinta, em 2 ou 3 demãos sobre superfície revestida com massa, conforme especificações do fabricante e as normas NBR 11702 e NBR 15079.

APLICAÇÃO MANUAL DE FUNDO SELADOR ACRÍLICO EM PAREDES EXTERNAS DE CASAS. AF_03/2024

1) Será medido pela área de superfície pintada, deduzindo-se toda e qualquer interferência (m²).

2) O item remunera o fornecimento de fundo selador para textura acrílica em parede externas com uma demão; revestimento texturizado 100% acrílico, cor branca, sem agregados minerais, para uso interno ou externo, referência Texturatto Liso ou Texturatto Clássico da Suvinil, ou equivalente; materiais acessórios; e a mão de obra necessária para os serviços de: limpeza, lixamento e remoção do pó; aplicação do revestimento texturizado acrílico, em uma demão, sem diluição do produto, conforme recomendações do fabricante. Não remunera a tinta de acabamento, que pode ser textura gel envelhecedor ou tinta acrílica, conforme norma NBR 11702.

PINTURA LÁTEX ACRÍLICA ECONÔMICA, APLICAÇÃO MANUAL EM PAREDES, DUAS DEMÃOS. AF_04/2023

1) Será medido pela área de superfície preparada e pintada, manualmente em parede externas, não se descontando vãos de até 2,00 m² e não se considerando espaletas, filetes ou molduras. Os vãos acima de 2,00 m² deverão ser deduzidos na totalidade e as espaletas, filetes ou molduras desenvolvidas (m²).

2) O item remunera o fornecimento de pintura acrílica econômica, tinta plástica à base de resina acrílica acetinado fosco, aditivada com Bacterkill (agente fungicida), solúvel em água, acabamento semibrilho, específica para prevenção da proliferação de fungos e mofo, com resistência à umidade em ambientes frios ou quentes, tais como saunas, lavanderias, câmaras frias e locais com vapores ou condensação de água; referência comercial Metalatex Antimofo fabricação Sherwin Williams ou equivalente. Remunera também materiais acessórios e mão de obra necessária para a execução dos serviços de: limpeza da superfície, lixamento, remoção do pó e aplicação do selador, conforme recomendações do fabricante; aplicação da tinta, em 2 ou 3 demãos sobre superfície revestida com massa, conforme especificações do fabricante e as normas NBR 11702 e NBR 15079.

LIXAMENTO DE MADEIRA PARA APLICAÇÃO DE FUNDO OU PINTURA. AF_01/2021

1) Será medido pela área de superfície lixada (m²).

2) O item remunera o fornecimento de materiais e acessórios para lixamento de madeira



para aplicação de fundo ou pintura, inclusive lixa apropriada para madeira, materiais acessórios, equipamentos e a mão de obra necessária para o preparo, lixamento de madeira.

PINTURA FUNDO NIVELADOR ACRÍLICO BRANCO EM MADEIRA. AF_01/2021

1) Será medido pela área de superfície nivelada, deduzindo-se toda e qualquer interferência (m²).

2) O item remunera o fornecimento de fundo nivelador acrílico branco em madeira, recomendada para a correção de pequenos defeitos; referência comercial massa corrida fabricação Suvinil, ou massa corrida fabricação Coral, ou massa corrida Metalatex fabricação Sherwin Williams ou equivalente.

Remunera também materiais acessórios e a mão de obra necessária para a execução dos serviços de: limpeza da superfície, remoção de partes soltas, irregularidades e poeira, conforme

recomendações do fabricante; aplicação da massa em várias demãos (2 ou 3 demãos), em camadas finas com lixamentos intermediários, conforme especificações do fabricante, lixamento final e remoção do pó da superfície nivelada.

PINTURA TINTA DE ACABAMENTO (PIGMENTADA) ESMALTE SINTÉTICO ACETINADO EM MADEIRA, 2 DEMÃOS. AF_01/2021

1) Será medido por área de superfície pintada (m²).

2) O item remunera o fornecimento de tinta esmalte sintético acetinado em amadeira ou brilhante, conforme norma NBR 11702; referência comercial Coralit Balance Coral, Futura Premium, Suvinil Premium, Metalatex Eco, Sherwin Williams ou equivalente; materiais acessórios e a mão de obra necessária para a execução dos serviços de: limpeza da superfície, conforme recomendações do fabricante; aplicação da tinta esmalte, em 2 ou 3 demãos, conforme especificações do fabricante; não remunera o preparo de base, quando necessário.

COMPACTAÇÃO MECÂNICA DE SOLO PARA EXECUÇÃO DE RADIER, PISO DE CONCRETO OU LAJE SOBRE SOLO, COM COMPACTADOR DE SOLOS TIPO PLACA VIBRATÓRIA. AF_09/2021

1) Será medido pela área compactada indicada em projeto (m²).

2) O item remunera o fornecimento de equipamentos, materiais acessórios e mão de obra necessários para a execução e compactação para execução de radier, piso de concreto ou laje sobre solo, com compactador de solo tipo placa vibratória, previamente selecionado; homogeneização do solo; compactação igual ou maior que 95%, em relação ao ensaio do proctor normal, conforme exigências do projeto; o controle tecnológico com relação às características e qualidade do material a ser utilizado, ao desvio, em relação à umidade, inferior a 2% e à espessura e homogeneidade das camadas; locação dos platôs e taludes; nivelamento, acertos e acabamentos manuais e ensaios geotécnicos. Toda a execução dos serviços bem como os ensaios tecnológicos deverão obedecer às especificações e quantidades mínimas exigidas pelas normas: NBR 5681, NBR 6459, NBR 7180, NBR 7181 e NBR 7182.

CAMADA SEPARADORA PARA EXECUÇÃO DE RADIER, PISO DE CONCRETO OU LAJE SOBRE SOLO, EM LONA PLÁSTICA. AF_09/2021

1) Será medido pela área compactada indicada em projeto (m²).

2) O item remunera o fornecimento de equipamentos, materiais acessórios e mão de obra necessários para a execução do piso de concreto ou laje sobre solo em lona plástica.



Remunera também mão-de-obra de toda execução e acabamento

LASTRO DE CONCRETO MAGRO, APLICADO EM PISOS, LAJES SOBRE SOLO OU RADIERS, ESPESSURA DE 5 CM. AF_01/2024

- 1) Será medido por área e dimensões indicadas em projeto (m³).
- 2) O item remunera o fornecimento de lastro de concreto, aplicado em pisos, lajes sobre solo ou radiers, espessura de 5 cm, remunera equipamentos e mão de obra necessários para o transporte interno à obra, lançamento e adensamento de concreto ou massa em lastro; remunera também o apiloamento do terreno, quando necessário.

CONTRAPISO EM ARGAMASSA TRAÇO 1:4 (CIMENTO E AREIA), PREPARO MECÂNICO COM BETONEIRA 400 L, APLICADO EM ÁREAS MOLHADAS SOBRE LAJE, ADERIDO, ACABAMENTO NÃO REFORÇADO, ESPESSURA 3CM. AF_07/2021

- 1) Será medido por contrapiso em argamassa traço 1:4, nas dimensões especificadas em projeto (m²).
- 2) O item remunera preparo mecânico com betoneira 400L, aplicado em áreas molhas sobre laje, aderido, acabamento não reforçado, espessura de 3 cm, remunera o fornecimento de cimento, areia, equipamentos e a mão de obra necessária para o preparo, lançamento e acabamento.

CONTRAPISO EM ARGAMASSA TRAÇO 1:4 (CIMENTO E AREIA), PREPARO MECÂNICO COM BETONEIRA 400 L, APLICADO EM ÁREAS SECAS SOBRE LAJE, NÃO ADERIDO, ACABAMENTO NÃO REFORÇADO, ESPESSURA 5CM. AF_07/2021

- 1) Será medido por contrapiso em argamassa traço 1:4, nas dimensões especificadas em projeto (m²).
- 2) O item remunera preparo mecânico com betoneira 400L, aplicado em áreas secas sobre laje, aderido, acabamento não reforçado, espessura de 3 cm, remunera o fornecimento de cimento, areia, equipamentos e a mão de obra necessária para o preparo, lançamento e acabamento.

REVESTIMENTO CERÂMICO PARA PISO COM PLACAS TIPO ESMALTADA DE DIMENSÕES 35X35 CM APLICADA EM AMBIENTES DE ÁREA ENTRE 5 M2 E 10 M2. AF_02/2023_PE

- 1) Será medido pela área de revestimento com placa cerâmica esmaltada, descontando-se toda e qualquer interferência, acrescentando-se as áreas envolvidas por espaletas ou dobras (m²).
- 2) O item remunera o fornecimento, assentamento e rejuntamento de placa cerâmica esmaltada, de primeira qualidade (classe A ou classe extra), indicada para revestimentos internos/externos de paredes, formato 35x35cm, com as seguintes características:
 - a) Referência comercial: Pierini, Eliane ou equivalente;
 - b) Absorção de água: Abs > 10%, grupo B11a classificação Porosos (alta absorção, resistência mecânica baixa);
 - c) Resistência química: mínima classe B (média resistência química a produtos domésticos e de piscinas);
 - d) Resistência ao manchar: mínima classe de limpabilidade 3 (mancha removível com produto de limpeza forte);
 - e) Resistente ao choque térmico;
 - f) Antiderrapante: não

Remunera também o fornecimento de argamassa colante industrializada tipo AC-I, rejunte flexível em diversas cores e a mão de obra necessária para a execução dos serviços de



limpeza e preparo da superfície de assentamento, preparo e aplicação da argamassa colante industrializada, assentamento das peças conforme exigências das normas e recomendações dos fabricantes e rejuntamento das placas com junta média de 3 mm. Não remunera os serviços de regularização da superfície. Normas técnicas: NBR 13816, NBR 13817, NBR 13818 e NBR 14081-1.

REVESTIMENTO CERÂMICO PARA PISO COM PLACAS TIPO ESMALTADA DE DIMENSÕES 35X35 CM APLICADA EM AMBIENTES DE ÁREA MAIOR QUE 10 M2.
AF_02/2023_PE

1) Será medido pela área de revestimento com placa cerâmica esmaltada, descontando-se toda e qualquer interferência, acrescentando-se as áreas desenvolvidas por espaletas ou dobras (m²).

2) O item remunera o fornecimento, assentamento e rejuntamento de placa cerâmica esmaltada, de primeira qualidade (classe A ou classe extra), indicada para revestimentos internos/externos de paredes, formato 35x35cm, com as seguintes características:

a) Referência comercial: Pierini, Eliane ou equivalente;

b) Absorção de água: Abs > 10%, grupo B11a classificação Porosos (alta absorção, resistência mecânica baixa);

c) Resistência química: mínima classe B (média resistência química a produtos domésticos e de piscinas);

d) Resistência ao manchamento: mínima classe de limpabilidade 3 (mancha removível com produto de limpeza forte);

e) Resistente ao choque térmico;

f) Antiderrapante: não

Remunera também o fornecimento de argamassa colante industrializada tipo AC-I, rejunte flexível em diversas cores e a mão de obra necessária para a execução dos serviços de limpeza e preparo da superfície de assentamento, preparo e aplicação da argamassa colante industrializada, assentamento das peças conforme exigências das normas e recomendações dos fabricantes e rejuntamento das placas com junta média de 3 mm. Não remunera os serviços de regularização da superfície. Normas técnicas: NBR 13816, NBR 13817, NBR 13818 e NBR 14081-1.

REVESTIMENTO CERÂMICO PARA PISO COM PLACAS TIPO ESMALTADA DE DIMENSÕES 35X35 CM APLICADA EM AMBIENTES DE ÁREA MENOR QUE 5 M2.
AF_02/2023_PE

1) Será medido pela área de revestimento com placa cerâmica esmaltada, descontando-se toda e qualquer interferência, acrescentando-se as áreas desenvolvidas por espaletas ou dobras (m²).

2) O item remunera o fornecimento, assentamento e rejuntamento de placa cerâmica esmaltada, de primeira qualidade (classe A ou classe extra), indicada para revestimentos internos/externos de paredes, formato 35x35cm, com as seguintes características:

a) Referência comercial: Pierini, Eliane ou equivalente;

b) Absorção de água: Abs > 10%, grupo B11a classificação Porosos (alta absorção, resistência mecânica baixa);

c) Resistência química: mínima classe B (média resistência química a produtos domésticos e de piscinas);

d) Resistência ao manchamento: mínima classe de limpabilidade 3 (mancha removível com produto de limpeza forte);

e) Resistente ao choque térmico;

f) Antiderrapante: não



Remunera também o fornecimento de argamassa colante industrializada tipo AC-I, rejunte flexível em diversas cores e a mão de obra necessária para a execução dos serviços de limpeza e preparo da superfície de assentamento, preparo e aplicação da argamassa colante industrializada, assentamento das peças conforme exigências das normas e recomendações dos fabricantes e rejuntamento das placas com junta média de 3 mm. Não remunera os serviços de regularização da superfície. Normas técnicas: NBR 13816, NBR 13817, NBR 13818 e NBR 14081-1.

COMPACTAÇÃO MECÂNICA DE SOLO PARA EXECUÇÃO DE RADIER, PISO DE CONCRETO OU LAJE SOBRE SOLO, COM COMPACTADOR DE SOLOS TIPO PLACA VIBRATÓRIA. AF_09/2021

- 1) Será medido pela área compactada indicada em projeto (m²).
- 2) O item remunera o fornecimento de equipamentos, materiais acessórios e mão de obra necessários para a execução e compactação para execução de radier, piso de concreto ou laje sobre solo, com compactador de solo tipo placa vibratória, previamente selecionado; homogeneização do solo; compactação igual ou maior que 95%, em relação ao ensaio do proctor normal, conforme exigências do projeto; o controle tecnológico com relação às características e qualidade do material a ser utilizado, ao desvio, em relação à umidade, inferior a 2% e à espessura e homogeneidade das camadas; locação dos platôs e taludes; nivelamento, acertos e acabamentos manuais e ensaios geotécnicos. Toda a execução dos serviços bem como os ensaios tecnológicos deverão obedecer às especificações e quantidades mínimas exigidas pelas normas: NBR 5681, NBR 6459, NBR 7180, NBR 7181 e NBR 7182.

EXECUÇÃO DE PASSEIO (CALÇADA) OU PISO DE CONCRETO COM CONCRETO MOLDADO IN LOCO, USINADO C20, ACABAMENTO CONVENCIONAL, NÃO ARMADO. AF_08/2022

- 1) Será medido por área de piso em concreto nivelado e alisado acabamento convencional (m²).
- 2) O item remunera o material, equipamentos, ferramentas apropriadas e a mão de obra especializada necessária para a execução dos serviços: régua; queima do piso com a acabamento convencional de concreto simples, resultando num piso acabado com declividade mínima de 0,5%, ou conforme indicado em projeto. Remunera o fornecimento, o lançamento e o adensamento do concreto.

SOLEIRA EM MÁRMORE, LARGURA 15 CM, ESPESSURA 2,0 CM. AF_09/2020

- 1) Será medido por comprimento de soleira executada (m).
- 2) O item remunera o fornecimento da pedra em mármore com a cor especificada em projeto com largura de 15 cm e espessura de 2,0 cm remunera também o fornecimento de materiais acessórios e a mão de obra necessária para a instalação da soleira.

RODAPÉ CERÂMICO DE 7CM DE ALTURA COM PLACAS TIPO ESMALTADA DE DIMENSÕES 35X35CM. AF_02/2023

- 1) Será medido pelo comprimento de rodapé executado (m).
- 2) O item remunera o fornecimento rodapé cerâmico de 7 cm de altura com placas tipo esmaltada de dimensões 35x35, fornecimento de materiais acessórios e a mão de obra necessária para instalação do rodapé embutido.



PEITORIL LINEAR EM GRANITO OU MÁRMORE, L = 15CM, ASSENTADO COM ARGAMASSA 1:6 COM ADITIVO. AF_11/2020

- 1) Será medido pelo comprimento de peitoril executado (m).
- 2) O item remunera o fornecimento de peitoril linear em granito ou mármore de largura de 15 cm assentado com argamassa 1:6 com aditivo.

DISJUNTOR MONOPOLAR TIPO DIN, CORRENTE NOMINAL DE 10A - FORNECIMENTO E INSTALAÇÃO. AF_10/2020

- 1) Será medido por unidade de disjuntor instalado (un).
- 2) O item remunera o fornecimento de disjuntor automático, linha residencial, com proteção termomagnética, padrão bolt-on, unipolar, modelos com correntes variáveis de 10 A até 30 A e tensão de 127 / 220 V, conforme selo de conformidade do INMETRO; referência comercial DQE 1030 da Eletromar, ASM1 da Soprano, Fame, Cuttler Hammer ABB ou equivalente; remunera também materiais acessórios e a mão de obra necessária para a instalação do disjuntor por meio de parafusos em suporte apropriado. Remunera o fornecimento do suporte.

DISJUNTOR MONOPOLAR TIPO DIN, CORRENTE NOMINAL DE 16A - FORNECIMENTO E INSTALAÇÃO. AF_10/2020

- 1) Será medido por unidade de disjuntor instalado (un).
- 2) O item remunera o fornecimento de disjuntor automático, linha residencial, com proteção termomagnética, padrão bolt-on, unipolar, modelos com correntes nominal de 16 A até 30 A e tensão de 127 / 220 V, conforme selo de conformidade do INMETRO; referência comercial DQE 1030 da Eletromar, ASM1 da Soprano, Fame, Cuttler Hammer ABB ou equivalente; remunera também materiais acessórios e a mão de obra necessária para a instalação do disjuntor por meio de parafusos em suporte apropriado. Remunera o fornecimento do suporte.

DISJUNTOR MONOPOLAR TIPO DIN, CORRENTE NOMINAL DE 20A - FORNECIMENTO E INSTALAÇÃO. AF_10/2020

- 1) Será medido por unidade de disjuntor instalado (un).
- 2) O item remunera o fornecimento de disjuntor automático, linha residencial, com proteção termomagnética, padrão bolt-on, unipolar, modelos com correntes nominal de 20 A até 30 A e tensão de 127 / 220 V, conforme selo de conformidade do INMETRO; referência comercial DQE 1030 da Eletromar, ASM1 da Soprano, Fame, Cuttler Hammer ABB ou equivalente; remunera também materiais acessórios e a mão de obra necessária para a instalação do disjuntor por meio de parafusos em suporte apropriado. Remunera o fornecimento do suporte.

DISJUNTOR BIPOLAR TIPO DIN, CORRENTE NOMINAL DE 25A - FORNECIMENTO E INSTALAÇÃO. AF_10/2020

- 1) Será medido por unidade de disjuntor instalado (un).
- 2) O item remunera o fornecimento de disjuntor automático, linha residencial, com proteção termomagnética, padrão bolt-on, unipolar, modelos com correntes nominal de 25 A até 30 A e tensão de 127 / 220 V, conforme selo de conformidade do INMETRO; referência comercial DQE 1030 da Eletromar, ASM1 da Soprano, Fame, Cuttler Hammer ABB ou equivalente; remunera também materiais acessórios e a mão de obra necessária para a instalação do disjuntor por meio de parafusos em suporte apropriado. Remunera o fornecimento do suporte.



DISJUNTOR BIPOLAR TIPO DIN, CORRENTE NOMINAL DE 40A - FORNECIMENTO E INSTALAÇÃO. AF_10/2020

- 1) Será medido por unidade de disjuntor instalado (un).
- 2) O item remunera o fornecimento de disjuntor automático, linha residencial, com proteção termomagnética, padrão bolt-on, unipolar, modelos com correntes nominal de 40 A até 80 A e tensão de 127 / 220 V, conforme selo de conformidade do INMETRO; referência comercial DQE 1030 da Eletromar, ASM1 da Soprano, Fame, Cuttler Hammer ABB ou equivalente; remunera também materiais acessórios e a mão de obra necessária para a instalação do disjuntor por meio de parafusos em suporte apropriado. Remunera o fornecimento do suporte.

DISJUNTOR BIPOLAR TIPO DR, CORRENTE NOMINAL DE 25A - FORNECIMENTO E INSTALAÇÃO. AF_10/2020

- 1) Será medido por unidade de disjuntor instalado (un).
- 2) O item remunera o fornecimento de disjuntor automático, linha residencial, com proteção termomagnética, padrão bolt-on, bipolar, modelos com correntes variáveis de 10 A até 50 A e tensão de 220 / 380 V, conforme selo de conformidade do INMETRO da Piel Legrand, Eletromar / Cuttler Hammer, Soprano, Lorenzetti, ABB ou equivalente; remunera também materiais acessórios e a mão de obra necessária para a instalação do disjuntor por meio de parafusos em suporte apropriado. Remunera o fornecimento do suporte.

ENTRADA DE ENERGIA ELÉTRICA, AÉREA, BIFÁSICA, COM CAIXA DE EMBUTIR, CABO DE 10 MM2 E DISJUNTOR DIN 50A (NÃO INCLUSO O POSTE DE CONCRETO). AF_07/2020_PS

- 1) Será medido por unidade de caixa instalada (un).
- 2) O item remunera o fornecimento de entrada de energia elétrica, aérea, bifásica com caixa de embutir, cabo 10mm² e Disjuntor Din 50A, completa conforme padrão concessionárias. Remunera também o fornecimento de materiais acessórios e a mão de obra necessária para a instalação da entrada.

POSTE DE CONCRETO ARMADO DE SECAO DUPLO T, EXTENSAO DE 8,00 M, RESISTENCIA DE 150 DAN, TIPO D

- 1) Será medido por unidade de poste instalado (un).
- 2) O item remunera o fornecimento do poste de concreto armado com seção duplo T, extensão de 8,00M, resistência de 150 DAN, tipo D, e comprimento de 8,00 m; cimento, areia, pedra britada, equipamentos e a mão -de-obra necessária para a instalação completa do poste.

QUADRO DE DISTRIBUICAO, EM PVC, DE EMBUTIR, COM BARRAMENTO TERRA / NEUTRO, PARA 12 DISJUNTORES NEMA OU 16 DISJUNTORES DIN

- 1) Será medido por unidade de quadro instalado (un).
- 2) O item remunera o fornecimento de quadro de distribuição universal de embutir em chapa de aço tratada com pintura eletrostática epóxi a pó para disjuntores 12 DIN ou 16 DIN / 12 BOLT-ON e barramento bifásico ou trifásico, corrente nominal de 150A, composto por caixa, placa de montagem, espelho, tampa com fecho e suporte ou trilho para fixação de disjuntores; abertura ampliada na parte superior do espelho para até 11 módulos; remunera também o fornecimento de materiais acessórios e a mão de obra necessária para a instalação completa do quadro, modelo QDETG-U-II Universal, referência 904501 da Cemar ou equivalente; não remunera o fornecimento dos disjuntores, nem de barramento com acessórios.



LUMINÁRIA TIPO PLAFON CIRCULAR, DE SOBREPOR, COM LED DE 12/13 W - FORNECIMENTO E INSTALAÇÃO. AF_09/2024

- 1) Será medido por unidade de luminária instalada (un).
- 2) O item remunera o fornecimento de luminária LED redonda de sobrepor, com drive, composta por módulos led IRC ≥ 80 , temperatura de cor de 4000 K, fluxo luminoso de 1900 até 2000 lm, vida útil ≥ 50.000 h, potência de 12 a 19 W, drive de 220 V ou multitensão de 100 a 240 V, eficiência mínima 100 lm / W, corpo em alumínio com pintura eletrostática na cor branca, difusor translúcido; referência comercial: EF72-S2000840 da Lumicenter, PL 644/LED20W TL da Prolumi ou equivalente. Remunera também materiais acessórios e a mão de obra necessária para instalação completa da luminária.

LÂMPADA COMPACTA DE LED 10 W, BASE E27 - FORNECIMENTO E INSTALAÇÃO. AF_09/2024

- 1) Será medido por unidade de lâmpada instalada (un).
- 2) O item remunera o fornecimento de lâmpada fluorescente compacta sem reator integrado de 10 W, base E-27, uso com equipamento auxiliar; referência Sylvania, Kian ou equivalente; remunera também o fornecimento da mão de obra necessária para a instalação da lâmpada. Não remunera o fornecimento do reator

INTERRUPTOR SIMPLES (1 MÓDULO), 10A/250V, INCLUINDO SUPORTE E PLACA - FORNECIMENTO E INSTALAÇÃO. AF_03/2023

- 1) Será medido por conjunto de interruptor instalado (cj).
- 2) O item remunera o fornecimento e instalação de interruptor, simples de embutir, com uma tecla fosforescente, com contatos de prata, a prova de faísca, de funcionamento silencioso; remunera também o espelho correspondente.

INTERRUPTOR SIMPLES (2 MÓDULOS), 10A/250V, INCLUINDO SUPORTE E PLACA - FORNECIMENTO E INSTALAÇÃO. AF_03/2023

- 1) Será medido por conjunto de interruptor instalado (cj).
- 2) O item remunera o fornecimento e instalação de interruptor de embutir simples, com duas teclas fosforescentes, com contatos de prata, a prova de faísca, de funcionamento silencioso; remunera também o espelho correspondente.

TOMADA BAIXA DE EMBUTIR (1 MÓDULO), 2P+T 10 A, INCLUINDO SUPORTE E PLACA - FORNECIMENTO E INSTALAÇÃO. AF_03/2023

- 1) Será medido por conjunto de tomada instalada (cj).
- 2) O item remunera o fornecimento e instalação de tomada de dois pólos e um terra para 63 A/220 V, tipo industrial blindada de embutir, referência S-4549 fabricação Steck ou equivalente; com carcaça, prensa cabos e aliviador de tensão em poliamida auto-extingüível (nylon 6.6); tampa trava, subtampa e arruela trava em policarbonato; terminais em latão maciço com banho prata; contato móvel em bronze com banho prata.

INTERRUPTOR SIMPLES (1 MÓDULO) COM 1 TOMADA DE EMBUTIR 2P+T 10 A, INCLUINDO SUPORTE E PLACA - FORNECIMENTO E INSTALAÇÃO. AF_03/2023

- 1) Será medido por conjunto de interruptor instalado (cj).
- 2) O item remunera o fornecimento e instalação de interruptor, simples de embutir, com 1 tomada de embutir 2P+T 10A, com contatos de prata, a prova de faísca, de funcionamento silencioso; remunera também placa e suporte.



INTERRUPTOR SIMPLES (1 MÓDULO) COM INTERRUPTOR PARALELO (1 MÓDULO), 10A/250V, INCLUINDO SUPORTE E PLACA - FORNECIMENTO E INSTALAÇÃO. AF_03/2023

- 1) Será medido por conjunto de interruptor instalado (cj).
- 2) O item remunera o fornecimento e instalação de interruptor de embutir, com interruptor paralelo 1 módulo, 10A/250V, com contatos de prata, a prova de faísca, de funcionamento silencioso; remunera também placa e suporte.

INTERRUPTOR PARALELO (1 MÓDULO), 10A/250V, INCLUINDO SUPORTE E PLACA - FORNECIMENTO E INSTALAÇÃO. AF_03/2023

- 1) Será medido por conjunto de interruptor instalado (cj).
- 2) O item remunera o fornecimento e instalação de interruptor de embutir, com interruptor paralelo 1 módulo, 10A/250V, com contatos de prata, a prova de faísca, de funcionamento silencioso; remunera também placa e suporte.

TOMADA MÉDIA DE EMBUTIR (1 MÓDULO), 2P+T 10 A, INCLUINDO SUPORTE E PLACA - FORNECIMENTO E INSTALAÇÃO. AF_03/2023

- 1) Será medido por conjunto de tomada instalada (cj).
- 2) O item remunera o fornecimento e instalação de tomada de dois pólos e um terra para 63 A/220 V, tipo industrial blindada de embutir, referência S-4549 fabricação Steck ou equivalente; com carcaça, prensa cabos e aliviador de tensão em poliamida auto-extingüível (nylon 6.6); tampa trava, subtampa e arruela trava em policarbonato; terminais em latão maciço com banho prata; contato móvel em bronze com banho prata.

TOMADA ALTA DE EMBUTIR (1 MÓDULO), 2P+T 20 A, INCLUINDO SUPORTE E PLACA - FORNECIMENTO E INSTALAÇÃO. AF_03/2023

- 1) Será medido por conjunto de tomada instalada (cj).
- 2) O item remunera o fornecimento e instalação de tomada de dois pólos e um terra para 63 A/220 V, tipo industrial blindada de embutir, referência S-4549 fabricação Steck ou equivalente; com carcaça, prensa cabos e aliviador de tensão em poliamida auto-extingüível (nylon 6.6); tampa trava, subtampa e arruela trava em policarbonato; terminais em latão maciço com banho prata; contato móvel em bronze com banho prata.

INTERRUPTOR PULSADOR CAMPAINHA (1 MÓDULO), 10A/250V, INCLUINDO SUPORTE E PLACA - FORNECIMENTO E INSTALAÇÃO. AF_03/2023

- 1) Será medido por conjunto de interruptor instalado (cj).
- 2) O item remunera o fornecimento e instalação de interruptor pulsador campainha, com 1 módulo, 10A/250V, com contatos de prata, a prova de faísca, de funcionamento silencioso; remunera também placa e suporte.

CAIXA DE PASSAGEM ELETRICA DE PAREDE, DE EMBUTIR, EM PVC, COM TAMPA APARAFUSADA, DIMENSOES 200 X 200 X *90* MM

- 1) Será medido por unidade de caixa instalada (un).
- 2) O item remunera o fornecimento e instalação de caixa de passagem elétrica de parede, embutir, em pvc com tampa aparafusada com dimensões de 200x200x90. Remunera o fornecimento e instalação e mão de obra.

CAIXA RETANGULAR 4" X 2" BAIXA (0,30 M DO PISO), PVC, INSTALADA EM PAREDE - FORNECIMENTO E INSTALAÇÃO. AF_03/2023

- 1) Será medido por unidade de caixa instalada (un).



2) O item remunera o fornecimento e instalação de caixa estampada de 4' x 2', pvc, esmaltada à quente interna e externamente, com olhais para fixação dos eletrodutos e orelhas para fixação de espelho.

CAIXA RETANGULAR 4" X 2" MÉDIA (1,30 M DO PISO), PVC, INSTALADA EM PAREDE - FORNECIMENTO E INSTALAÇÃO. AF_03/2023

1) Será medido por unidade de caixa instalada (un).

2) O item remunera o fornecimento e instalação de caixa estampada de 4' x 2' pvc, esmaltada à quente interna e externamente, com olhais para fixação dos eletrodutos e orelhas para fixação de espelho.

CAIXA RETANGULAR 4" X 2" ALTA (2,00 M DO PISO), PVC, INSTALADA EM PAREDE - FORNECIMENTO E INSTALAÇÃO. AF_03/2023

1) Será medido por unidade de caixa instalada (un).

2) O item remunera o fornecimento e instalação de caixa estampada de 4' x 2', pvc, esmaltada à quente interna e externamente, com olhais para fixação dos eletrodutos e orelhas para fixação de espelho.

CAIXA OCTOGONAL 3" X 3", PVC, INSTALADA EM LAJE – FORNECIMENTO E INSTALAÇÃO. AF_03/2023

1) Será medido por unidade de caixa instalada (un).

2) O item remunera o fornecimento e instalação de caixa estampada octogonal de 3' x 3' pvc, instalada em laje, esmaltada à quente interna e externamente, com olhais para fixação dos eletrodutos e orelhas para fixação de espelho

CABO DE COBRE FLEXÍVEL ISOLADO, 1,5 MM², ANTI-CHAMA 450/750 V, PARA CIRCUITOS TERMINAIS - FORNECIMENTO E INSTALAÇÃO. AF_03/2023

1) Será medido por comprimento de cabo instalado (m).

2) O item remunera o fornecimento de cabo formado por fios de cobre eletrolítico nu, têmpera mole, encordoamento flexível classe 5, isolamento em composto termofixo HEPR 90º e cobertura composta com termoplástico PVC-ST2 (halogenado), conforme norma NBR 7286; remunera também materiais e a mão de obra necessária para a enfição e instalação do cabo.

CABO DE COBRE FLEXÍVEL ISOLADO, 2,5 MM², ANTI-CHAMA 450/750 V, PARA CIRCUITOS TERMINAIS - FORNECIMENTO E INSTALAÇÃO. AF_03/2023

1) Será medido por comprimento de cabo instalado (m).

2) O item remunera o fornecimento de cabo formado por fios de cobre eletrolítico nu, têmpera mole, encordoamento flexível classe 5, isolamento em composto termofixo HEPR 90º e cobertura composta com termoplástico PVC-ST2 (halogenado), conforme norma NBR 7286; remunera também materiais e a mão de obra necessária para a enfição e instalação do cabo.

CABO DE COBRE FLEXÍVEL ISOLADO, 4 MM², ANTI-CHAMA 450/750 V, PARA CIRCUITOS TERMINAIS - FORNECIMENTO E INSTALAÇÃO. AF_03/2023

1) Será medido por comprimento de cabo instalado (m).

2) O item remunera o fornecimento de cabo formado por fios de cobre eletrolítico nu, têmpera mole, encordoamento flexível classe 5, isolamento em composto termofixo HEPR 90º e cobertura composta com termoplástico PVC-ST2 (halogenado), conforme norma NBR 7286; remunera também materiais e a mão de obra necessária para a enfição e instalação



do cabo

CABO DE COBRE FLEXÍVEL ISOLADO, 10 MM², ANTI-CHAMA 0,6/1,0 KV, PARA DISTRIBUIÇÃO - FORNECIMENTO E INSTALAÇÃO. AF_10/2020

- 1) Será medido por comprimento de cabo instalado (m).
- 2) O item remunera o fornecimento de cabo formado por fios de cobre eletrolítico nu, tempera mole, encordoamento flexível classe 5, isolamento em composto termofixo HEPR 90º e cobertura composta com termoplástico PVC-ST2 (halogenado), conforme norma NBR 7286; remunera também materiais e a mão de obra necessária para a enfição e instalação do cabo.

ELETRODUTO FLEXÍVEL CORRUGADO, PVC, DN 25 MM (3/4"), PARA CIRCUITOS TERMINAIS, INSTALADO EM FORRO - FORNECIMENTO E INSTALAÇÃO. AF_03/2023

- 1) Será medido pelo comprimento de eletroduto instalado (m).
- 2) O item remunera o fornecimento e instalação de eletroduto em PVC corrugado flexível, instalado em forro, tipo leve, diâmetro externo de 25 mm, diâmetro interno de 19,0 mm, espessura da parede de 0,3 mm, referência 3/4", cor amarela, referência Tigreflex, fabricação da Tigre, ou equivalente, para instalações elétricas e de telefonia, somente quando embutidas em paredes de alvenaria; remunera também o fornecimento de materiais acessórios e a mão-de-obra necessária para a execução dos serviços: abertura e fechamento de rasgos em paredes e a instalação de arame galvanizado para servir de guia à enfição, inclusive nas tubulações secas.

ELETRODUTO FLEXÍVEL CORRUGADO, PVC, DN 32 MM (1"), PARA CIRCUITOS TERMINAIS, INSTALADO EM PAREDE - FORNECIMENTO E INSTALAÇÃO. AF_03/2023

- 1) Será medido pelo comprimento de eletroduto instalado (m).
- 2) O item remunera o fornecimento e instalação de eletroduto em PVC corrugado flexível, instalado em parede, tipo leve, diâmetro externo de 32 mm, diâmetro interno de 25,0 mm, espessura da parede de 0,3 mm, referência 1", cor amarela, referência Tigreflex, fabricação da Tigre, ou equivalente, para instalações elétricas e de telefonia, somente quando embutidas em paredes de alvenaria; remunera também o fornecimento de materiais acessórios e a mão-de-obra necessária para a execução dos serviços: abertura e fechamento de rasgos em paredes e a instalação de arame galvanizado para servir de guia à enfição, inclusive nas tubulações secas.

ELETRODUTO FLEXÍVEL CORRUGADO, PVC, DN 25 MM (3/4"), PARA CIRCUITOS TERMINAIS, INSTALADO EM PAREDE - FORNECIMENTO E INSTALAÇÃO. AF_03/2023

- 1) Será medido pelo comprimento de eletroduto instalado (m).
- 2) O item remunera o fornecimento e instalação de eletroduto em PVC corrugado flexível, instalado em parede, tipo leve, diâmetro externo de 25 mm, diâmetro interno de 19,0 mm, espessura da parede de 0,3 mm, referência 3/4", cor amarela, referência Tigreflex, fabricação da Tigre, ou equivalente, para instalações elétricas e de telefonia, somente quando embutidas em paredes de alvenaria; remunera também o fornecimento de materiais acessórios e a mão-de-obra necessária para a execução dos serviços: abertura e fechamento de rasgos em paredes e a instalação de arame galvanizado para servir de guia à enfição, inclusive nas tubulações secas.



ELETRODUTO FLEXÍVEL CORRUGADO REFORÇADO, PVC, DN 25 MM (3/4"), PARA CIRCUITOS TERMINAIS, INSTALADO EM LAJE - FORNECIMENTO E INSTALAÇÃO. AF_03/2023

- 1) Será medido pelo comprimento de eletroduto instalado (m).
- 2) O item remunera o fornecimento e instalação de eletroduto em PVC corrugado flexível, tipo reforçado em laje, diâmetro externo de 25 mm, diâmetro interno de 19,0 mm, espessura da parede de 0,3 mm, referência 3/4", cor cinza, referência Tigreflex reforçado, fabricação da Tigre, ou equivalente, para instalações elétricas e de telefonia, quando embutidas em lajes, ou em paredes em geral, ou enterradas; remunera também o fornecimento de materiais acessórios e a mão-de obra necessária para a execução dos serviços: abertura e fechamento de rasgos e a instalação de arame galvanizado para servir de guia à enfição, inclusive nas tubulações secas. Não remunera os serviços de escavação e reaterro quando enterradas.

ELETRODUTO RÍGIDO ROSCÁVEL, PVC, DN 25 MM (3/4"), PARA CIRCUITOS TERMINAIS, INSTALADO EM FORRO - FORNECIMENTO E INSTALAÇÃO. AF_03/2023

- 1) Será medido pelo comprimento de tubulação instalada (m).
- 2) O item remunera o fornecimento e instalação de tubos, luvas, curvas e buchas em cloreto de polivinil (PVC) de 1", rígido, tipo pesado, com rosca, cor preta e braçadeiras em "U" para instalações elétricas e de telefonia, embutidas em lajes, paredes ou pisos, aparentes, ou enterradas; remunera também o fornecimento de materiais acessórios e a mão-de obra necessária para a execução dos serviços: abertura e fechamento de rasgos em paredes, ou escavação e reaterro apiloado de valas com profundidade média de 0,60 m nas instalações enterradas, ou fixação por meio de braçadeiras quando a tubulação for aparente e a instalação de arame galvanizado para servir de guia à enfição, inclusive nas tubulações secas.

JOELHO 90 GRAUS COM BUCHA DE LATÃO, PVC, SOLDÁVEL, DN 25MM, X 1/2 INSTALADO EM RAMAL OU SUB-RAMAL DE ÁGUA - FORNECIMENTO E INSTALAÇÃO. AF_06/2022

- 1) Será medido por unidade de joelho instalado (un).
- 2) O item remunera o fornecimento e instalação de joelho 90° em ferro fundido linha predial tradicional, diâmetro nominal de 25 mm, para rede de esgoto ou água pluvial, inclusive lubrificante; referência J87SBB 315916 da Saint-gobain ou equivalente; materiais acessórios e revestimento da peça com tinta epóxi bicomponente, com espessura média seca de 130 micra.

JOELHO 90 GRAUS, PVC, SOLDÁVEL, DN 25MM, INSTALADO EM RAMAL DE DISTRIBUIÇÃO DE ÁGUA - FORNECIMENTO E INSTALAÇÃO. AF_06/2022

- 1) Será medido por unidade de joelho instalado (un).
- 2) O item remunera o fornecimento e instalação de joelho 90° em ferro fundido linha predial tradicional, diâmetro nominal de 25 mm, para rede de esgoto ou água pluvial, inclusive lubrificante; referência J87SBB 315916 da Saint-gobain ou equivalente; materiais acessórios e revestimento da peça com tinta epóxi bicomponente, com espessura média seca de 130 micra.

JOELHO 90 GRAUS, PVC, SOLDÁVEL, DN 32MM, INSTALADO EM RAMAL DE DISTRIBUIÇÃO DE ÁGUA - FORNECIMENTO E INSTALAÇÃO. AF_06/2022

- 1) Será medido por unidade de joelho instalado (un).
- 2) O item remunera o fornecimento e instalação de joelho 90° em ferro fundido linha predial



tradicional, diâmetro nominal de 32 mm, para rede de esgoto ou água pluvial, inclusive lubrificante; referência J87SBB 315916 da Saint-gobain ou equivalente; materiais acessórios e revestimento da peça com tinta epóxi bicomponente, com espessura média seca de 130 micra.

TE, PVC, SOLDÁVEL, DN 25MM, INSTALADO EM RAMAL OU SUB-RAMAL DE ÁGUA - FORNECIMENTO E INSTALAÇÃO. AF_06/2022

- 1) Será medido por unidade de tê sanitário instalado (un).
- 2) O item remunera o fornecimento e instalação de tê sanitário em ferro fundido linha predial tradicional, diâmetro nominal de 25 x 25 mm, para rede de esgoto ou água pluvial, inclusive lubrificante; referência TS87SBB 315953 da Saint-gobain ou equivalente; materiais acessórios e revestimento da peça com tinta epóxi bicomponente, com espessura média seca de 130 micra.

TE, PVC, SOLDÁVEL, DN 32MM, INSTALADO EM RAMAL OU SUB-RAMAL DE ÁGUA - FORNECIMENTO E INSTALAÇÃO. AF_06/2022

- 1) Será medido por unidade de tê sanitário instalado (un).
- 2) O item remunera o fornecimento e instalação de tê sanitário em ferro fundido linha predial tradicional, diâmetro nominal de 32 x 32 mm, para rede de esgoto ou água pluvial, inclusive lubrificante; referência TS87SBB 315953 da Saint-gobain ou equivalente; materiais acessórios e revestimento da peça com tinta epóxi bicomponente, com espessura média seca de 130 micra.

TÊ COM BUCHA DE LATÃO NA BOLSA CENTRAL, PVC, SOLDÁVEL, DN 25MM X 3/4, INSTALADO EM RAMAL OU SUB-RAMAL DE ÁGUA - FORNECIMENTO E INSTALAÇÃO. AF_06/2022

- 1) Será medido por unidade de tê com bucha de latão instalado (un).
- 2) O item remunera o fornecimento e instalação de tê com bucha de latão na bolsa central em pvc, soldável, diâmetro nominal de 25 x 25 mm, para rede de esgoto ou água pluvial, inclusive lubrificante; referência TS87SBB 315953 da Saint-gobain ou equivalente; materiais acessórios e revestimento da peça com tinta epóxi bicomponente, com espessura média seca de 130 micra.

TÊ DE REDUÇÃO, PVC, SOLDÁVEL, DN 32MM X 25MM, INSTALADO EM RAMAL DE DISTRIBUIÇÃO DE ÁGUA - FORNECIMENTO E INSTALAÇÃO. AF_06/2022

- 1) Será medido por unidade de tê com bucha de latão instalado (un).
- 2) O item remunera o fornecimento e instalação de tê de redução em pvc, soldável, diâmetro nominal de 32 x 25 mm, para rede de esgoto ou água pluvial, inclusive lubrificante; referência TS87SBB 315953 da Saint-gobain ou equivalente; materiais acessórios e revestimento da peça com tinta epóxi bicomponente, com espessura média seca de 130 micra.

ADAPTADOR CURTO COM BOLSA E ROSCA PARA REGISTRO, PVC, SOLDÁVEL, DN 25MM X 3/4, INSTALADO EM RAMAL OU SUB-RAMAL DE ÁGUA - FORNECIMENTO E INSTALAÇÃO. AF_06/2022

- 1) Será medido por unidade de adaptador instalado (un).
- 2) O item remunera o fornecimento e instalação de adaptador curto com bolsa e rosca para registro em pvc, dn 25mm, instalado em ramal ou sub ramal de água.



ADAPTADOR CURTO COM BOLSA E ROSCA PARA REGISTRO, PVC, SOLDÁVEL, DN 32MM X 1, INSTALADO EM RAMAL OU SUB-RAMAL DE ÁGUA - FORNECIMENTO E INSTALAÇÃO. AF_06/2022

- 1) Será medido por unidade de adaptador instalado (un).
- 2) O item remunera o fornecimento e instalação de adaptador curto com bolsa e rosca para registro em pvc, dn 32mm, instalado em ramal ou sub ramal de água.

BUCHA DE REDUÇÃO, CURTA, PVC, SOLDÁVEL, DN 32 X 25 MM, INSTALADO EM RAMAL DE DISTRIBUIÇÃO DE ÁGUA - FORNECIMENTO E INSTALAÇÃO. AF_06/2022

- 1) Será medido por unidade de bucha de redução (un).
- 2) O item remunera o fornecimento e instalação de bucha de redução, curta, pvc, soldável dn 32x25 mm, instalado em ramal de distribuição de água.

TUBO, PVC, SOLDÁVEL, DE 25MM, INSTALADO EM PRUMADA DE ÁGUA - FORNECIMENTO E INSTALAÇÃO. AF_06/2022

- 1) Será medido por comprimento de tubulação executada (m)
 - a) Nas redes de distribuição, prumadas, ramais e sub-ramais do sistema predial de água fria, considerar comprimento total de tubulação executada;
 - b) Nas tubulações de entradas, saídas e interligações de caixas d'água e reservatórios e barriletes, considerar um metro linear para cada conexão de tubulação correspondente, acrescido ao comprimento da tubulação executada.
- 2) O item remunera o fornecimento de materiais e mão de obra, e instalação de tubos de PVC rígido marrom com juntas soldáveis DN= 25 mm (3/4), inclusive conexões, para sistemas prediais de água fria. Nos tubos deverão estar gravados marca do fabricante, norma de fabricação e o diâmetro do tubo; remunera também:
 - a) Conexões de PVC rígido com bucha e reforço de latão, juntas soldáveis e rosqueáveis para ligações em tubos metálicos, registros e torneiras, adesivo plástico, solução limpadora para juntas soldáveis, materiais acessórios e eventuais perdas de corte;
 - b) Abertura e fechamento de rasgos para tubulações embutidas, ou escavação e reaterro apiloado de valas com profundidade média de 60 cm para tubulações enterradas ou fixação por grampos ou presilhas para tubulações aparentes. Normas técnicas: NBR-5648 e NBR-5626.

TUBO, PVC, SOLDÁVEL, DE 32MM, INSTALADO EM PRUMADA DE ÁGUA - FORNECIMENTO E INSTALAÇÃO. AF_06/2022

- 1) Será medido por comprimento de tubulação executada (m)
 - a) Nas redes de distribuição, prumadas, ramais e sub-ramais do sistema predial de água fria, considerar comprimento total de tubulação executada;
 - b) Nas tubulações de entradas, saídas e interligações de caixas d'água e reservatórios e barriletes, considerar um metro linear para cada conexão de tubulação correspondente, acrescido ao comprimento da tubulação executada.
- 2) O item remunera o fornecimento de materiais e mão de obra, e instalação de tubos de PVC rígido marrom com juntas soldáveis DN= 32 mm (1), inclusive conexões, para sistemas prediais de água fria. Nos tubos deverão estar gravados marca do fabricante, norma de fabricação e o diâmetro do tubo; remunera também:
 - a) Conexões de PVC rígido com bucha e reforço de latão, juntas soldáveis e rosqueáveis para ligações em tubos metálicos, registros e torneiras, adesivo plástico, solução limpadora para juntas soldáveis, materiais acessórios e eventuais perdas de corte;
 - b) Abertura e fechamento de rasgos para tubulações embutidas, ou escavação e reaterro apiloado de valas com profundidade média de 60 cm para tubulações enterradas ou fixação



por grampos ou presilhas para tubulações aparentes. Normas técnicas: NBR-5648 e NBR-5626.

REGISTRO DE PRESSÃO BRUTO, LATÃO, ROSCÁVEL, 3/4", COM ACABAMENTO E CANOPLA CROMADOS - FORNECIMENTO E INSTALAÇÃO. AF_08/2021

- 1) Será medido por unidade de registro instalado (un).
- 2) O item remunera o fornecimento e instalação de registro de pressão em latão fundido, com acabamento e canopla, diâmetro nominal de 3/4", inclusive materiais acessórios e de vedação.

REGISTRO DE GAVETA BRUTO, LATÃO, ROSCÁVEL, 3/4", COM ACABAMENTO E CANOPLA CROMADOS - FORNECIMENTO E INSTALAÇÃO. AF_08/2021

- 1) Será medido por unidade de registro instalado (un).
- 2) O item remunera o fornecimento e instalação de registro de gaveta em latão fundido, diâmetro nominal de 3/4", com acabamento bruto, inclusive materiais acessórios e de vedação.

REGISTRO DE GAVETA BRUTO, LATÃO, ROSCÁVEL, 3/4" - FORNECIMENTO E INSTALAÇÃO. AF_08/2021

- 1) Será medido por unidade de registro instalado (un).
- 2) O item remunera o fornecimento e instalação de registro de gaveta em latão fundido, diâmetro nominal de 3/4", com acabamento bruto, inclusive materiais acessórios e de vedação.

REGISTRO DE GAVETA BRUTO, LATÃO, ROSCÁVEL, 1" - FORNECIMENTO E INSTALAÇÃO. AF_08/2021

- 1) Será medido por unidade de registro instalado (un).
- 2) O item remunera o fornecimento e instalação de registro de gaveta em latão fundido, diâmetro nominal de 1", com acabamento bruto, inclusive materiais acessórios e de vedação.

KIT CAVALETE PARA MEDIÇÃO DE ÁGUA - ENTRADA INDIVIDUALIZADA, EM PVC 25 MM (3/4"), PARA 1 MEDIDOR - FORNECIMENTO E INSTALAÇÃO (EXCLUSIVE HIDRÔMETRO). AF_03/2024

- 1) Será medido por unidade de entrada de água, com abrigo, executada (un).
- 2) O item remunera o fornecimento e instalação, materiais para a execução do abrigo e cavalete constituído por: registro de gaveta amarelo de 3/4, tubo e conexões de ferro galvanizado de 3/4 para a execução do cavalete; alvenaria de tijolo de barro cozido, revestida com chapisco, emboço, reboco e pintura com tinta a cal; base em concreto simples e laje de cobertura em concreto armado, ambos com acabamento alisado a colher; porta em chapa de ferro nº 16 de 85 x 65 cm, incluindo ferragens, pintura grafite, com tratamento anticorrosivo e a mão de obra necessária à execução do abrigo, instalação do cavalete, limpeza e apiloamento do terreno.

CAIXA DE EMBUTIR EM POLICARBONATO PARA ABRIGO DE HIDRÔMETRO - FORNECIMENTO E INSTALAÇÃO (EXCLUSIVE HIDRÔMETRO). AF_03/2024

- 1) Será medido por unidade de caixa embutida de policarbonato instalada (un).
- 2) O item remunera o fornecimento e instalação de caixa de embutir em policarbonato para abrigo de hidrômetro, inclusive materiais acessórios completo para instalação.



REGISTRO DE GAVETA BRUTO, LATÃO, ROSCÁVEL, 3/4" - FORNECIMENTO E INSTALAÇÃO. AF_08/2021

- 1) Será medido por unidade de registro instalado (un).
- 2) O item remunera o fornecimento e instalação de registro de gaveta em latão fundido, diâmetro nominal de 3/4", com acabamento bruto, inclusive materiais acessórios e de vedação.

HIDRÔMETRO DN 3/4", 5,0 M3/H - FORNECIMENTO E INSTALAÇÃO. AF_03/2024

- 1) Será medido por unidade de hidrômetro com filtro instalado (un).
- 2) O item remunera o fornecimento da mão de obra necessária para a instalação do conjunto de hidrômetro com filtro, constituído por medidor de vazão velocimétrico tipo Multijato Magnético, com as características: diâmetro nominal de 1; conexões por rosca; corpo em bronze; internos em plástico de engenharia; leitura local ciclométrica; destinado à medição de água limpa; instalação na posição horizontal; temperatura máxima de trabalho 40°C; vazão máxima de trabalho (pico de vazão) de 10 m³ / h; pressão máxima de trabalho de 10 bar, fabricação Ciasey, ou Maxcan, ou equivalente; remunera inclusive materiais, acessórios e elementos de fixação para instalação completa do hidrômetro.

CAIXA D'ÁGUA EM POLIETILENO, 500 LITROS - FORNECIMENTO E INSTALAÇÃO. AF_06/2021

- 1) Será medido por unidade de reservatório instalado (un).
- 2) O item remunera o fornecimento e instalação de reservatório com capacidade de 500 litros destinado ao armazenamento de água, constituído por: corpo cilíndrico em polietileno, acabamento interno liso para evitar o crescimento e proliferação de algas e fungos; tampa superior de rosca para inspeção; furações para: entrada, saída e ladrão e a mão de obra necessária para o transporte interno, assentamento e instalação completa do reservatório.

FURO EM CAIXA D'ÁGUA COM ESPESSURA DE 2 ATÉ 5 MM E DIÂMETRO DE 25 MM. AF_06/2021

- 1) Será medido por unidade de furo em reservatório instalado (un).
- 2) O item remunera a mão de obra e materiais necessário para furo em caixa d'água com espessura de 2 até 5 mm e diâmetro de 25mm.

FURO EM CAIXA D'ÁGUA COM ESPESSURA DE 2 ATÉ 5 MM E DIÂMETRO DE 32 MM. AF_06/2021

- 1) Será medido por unidade de furo em reservatório instalado (un).
- 2) O item remunera a mão de obra e materiais necessário para furo em caixa d'água com espessura de 2 até 5 mm e diâmetro de 32mm.

ADAPTADOR COM FLANGE E ANEL DE VEDAÇÃO, PVC, SOLDÁVEL, DN 25 MM X 3/4", INSTALADO EM RESERVAÇÃO PREDIAL DE ÁGUA - FORNECIMENTO E INSTALAÇÃO. AF_04/2024

- 1) Será medido por unidade de adaptador com flange e anel de vedação instalado (un).
- 2) O item remunera o fornecimento e instalação de adaptador com flange e anel de vedação, pvc, soldável dn 25mm x 3/4" instalado em reservação predial de água, inclusive mão de obra necessária.

ADAPTADOR COM FLANGE E ANEL DE VEDAÇÃO, PVC, SOLDÁVEL, DN 32 MM X 1", INSTALADO EM RESERVAÇÃO PREDIAL DE ÁGUA - FORNECIMENTO E INSTALAÇÃO. AF_04/2024



- 1) Será medido por unidade de adaptador com flange e anel de vedação instalado (un).
- 2) O item remunera o fornecimento e instalação de adaptador com flange e anel de vedação, pvc, soldável dn 32mm x 1" instalado em reservação predial de água, inclusive mão de obra necessária.

TORNEIRA DE BOIA PARA CAIXA D'ÁGUA, ROSCÁVEL, 3/4" - FORNECIMENTO E INSTALAÇÃO. AF_08/2021

- 1) Será medido por unidade de torneira instalada (un).
- 2) O item remunera o fornecimento e a instalação da torneira de boia, liga de cobre (bronze e latão), plástico de engenharia, elastômeros, com diâmetro nominal de 3/4", inclusive material de vedação.

JOELHO 45 GRAUS, PVC, SERIE NORMAL, ESGOTO PREDIAL, DN 40 MM, JUNTA SOLDÁVEL, FORNECIDO E INSTALADO EM RAMAL DE DESCARGA OU RAMAL DE ESGOTO SANITÁRIO. AF_08/2022

- 1) Será medido por unidade de joelho instalado (un).
- 2) O item remunera o fornecimento de joelho 45°, pvc, serie normal, esgoto predial em junta soldável, diâmetro nominal de 40 mm, para rede de esgoto ou água pluvial, inclusive lubrificante; referência J45SBB 315912 da Saint-gobain ou equivalente; materiais acessórios e revestimento da peça com tinta epóxi bicomponente, com espessura média seca de 130 micra

JOELHO 45 GRAUS, PVC, SERIE NORMAL, ESGOTO PREDIAL, DN 50 MM, JUNTA ELÁSTICA, FORNECIDO E INSTALADO EM RAMAL DE DESCARGA OU RAMAL DE ESGOTO SANITÁRIO. AF_08/2022

- 1) Será medido por unidade de joelho instalado (un).
- 2) O item remunera o fornecimento de joelho 45°, pvc, serie normal, esgoto predial em junta soldável, diâmetro nominal de 40 mm, para rede de esgoto ou água pluvial, inclusive lubrificante; referência J45SBB 315912 da Saint-gobain ou equivalente; materiais acessórios e revestimento da peça com tinta epóxi bicomponente, com espessura média seca de 130 micra

JOELHO 90 GRAUS, PVC, SERIE NORMAL, ESGOTO PREDIAL, DN 100 MM, JUNTA ELÁSTICA, FORNECIDO E INSTALADO EM RAMAL DE DESCARGA OU RAMAL DE ESGOTO SANITÁRIO. AF_08/2022

- 1) Será medido por unidade de joelho instalado (un).
- 2) O item remunera o fornecimento de joelho 90° pvc, serie normal, junta elástica, instalada em ramal de descarga ou ramal de esgoto sanitário, diâmetro nominal de 100 mm, para rede de esgoto ou água pluvial, inclusive lubrificante; referência J87SBB 315920 da Saint-gobain ou equivalente; materiais acessórios e revestimento da peça com tinta epóxi bicomponente, com espessura média seca de 130 micra.

JOELHO 90 GRAUS, PVC, SERIE NORMAL, ESGOTO PREDIAL, DN 40 MM, JUNTA SOLDÁVEL, FORNECIDO E INSTALADO EM RAMAL DE DESCARGA OU RAMAL DE ESGOTO SANITÁRIO. AF_08/2022

- 1) Será medido por unidade de joelho instalado (un).
- 2) O item remunera o fornecimento de joelho 90° pvc, serie normal, junta elástica, instalada em ramal de descarga ou ramal de esgoto sanitário, diâmetro nominal de 40mm, para rede de esgoto ou água pluvial, inclusive lubrificante; referência J87SBB 315920 da Saint-gobain ou equivalente; materiais acessórios e revestimento da peça com tinta epóxi bicomponente, com espessura média seca de 130 micra.



JOELHO 90 GRAUS, PVC, SERIE NORMAL, ESGOTO PREDIAL, DN 50 MM, JUNTA ELÁSTICA, FORNECIDO E INSTALADO EM RAMAL DE DESCARGA OU RAMAL DE ESGOTO SANITÁRIO. AF_08/2022

- 1) Será medido por unidade de joelho instalado (un).
- 2) O item remunera o fornecimento de joelho 90° pvc, serie normal, junta elástica, instalada em ramal de descarga ou ramal de esgoto sanitário, diâmetro nominal de 50mm, para rede de esgoto ou água pluvial, inclusive lubrificante; referência J87SBB 315920 da Saint-gobain ou equivalente; materiais acessórios e revestimento da peça com tinta epóxi bicomponente, com espessura média seca de 130 micra.

CURVA CURTA 90 GRAUS, PVC, SERIE NORMAL, ESGOTO PREDIAL, DN 100 MM, JUNTA ELÁSTICA, FORNECIDO E INSTALADO EM RAMAL DE DESCARGA OU RAMAL DE ESGOTO SANITÁRIO. AF_08/2022

- 1) Será medido por unidade de curva instalada (un).
- 2) O item remunera o fornecimento de curva de 90°, em ferro fundido dúctil classe PN-10, diâmetro nominal de 100 mm, um jogo, para as duas extremidades, de parafusos com porcas em aço galvanizado a fogo, arruelas de borracha natural ou sintética, fabricação Barbará ou equivalente, materiais acessórios e a instalação em tubulações de ferro fundido dúctil.

TE, PVC, SÉRIE NORMAL, ESGOTO PREDIAL, DN 100 X 50 MM, JUNTA ELÁSTICA, FORNECIDO E INSTALADO EM PRUMADA DE ESGOTO SANITÁRIO OU VENTILAÇÃO. AF_08/2022

- 1) Será medido por unidade de tê, pvc, serie normal, instalado (un).
- 2) O item remunera o fornecimento e instalação de tê pvc, serie normal, esgoto predial, junta elastica, diâmetro nominal de 100 x 50 mm, para rede de esgoto ou água pluvial, inclusive lubrificante; referência TS87SBB 315953 da Saint-gobain ou equivalente; materiais acessórios e revestimento da peça com tinta epóxi bicomponente, com espessura média seca de 130 micra.

JUNÇÃO DE REDUÇÃO INVERTIDA, PVC, SÉRIE NORMAL, ESGOTO PREDIAL, DN 100 X 50 MM, JUNTA ELÁSTICA, FORNECIDO E INSTALADO EM RAMAL DE DESCARGA OU RAMAL DE ESGOTO SANITÁRIO. AF_08/2022

- 1) Será medido por unidade de junção instalado (un).
- 2) O item remunera o fornecimento e instalação de junção de 45° (Y) em ferro fundido, diâmetro nominal de 100 x 100 mm; revestimento da peça com tinta epóxi bicomponente, com espessura média seca de 130 micra; remunera também materiais acessórios e mão de obra necessária à instalação; referência comercial YSMU 300298, linha Predial SMU, fabricação Saint Gobain ou equivalente. Não remunera o fornecimento e instalação de juntas e/ou abraçadeiras

TERMINAL DE VENTILAÇÃO, PVC, SÉRIE NORMAL, ESGOTO PREDIAL, DN 50 MM, JUNTA SOLDÁVEL, FORNECIDO E INSTALADO EM PRUMADA DE ESGOTO SANITÁRIO OU VENTILAÇÃO. AF_08/2022

- 1) Será medido por unidade de terminal de ventilação instalada (un).
- 2) O item remunera o fornecimento e a instalação do terminal de ventilação, pvc, serie normal, esgoto predial dn 50mm, junta soldável, inclusive mão de obra especializada para execução do serviço conforme projeto.



TUBO PVC, SERIE NORMAL, ESGOTO PREDIAL, DN 40 MM, FORNECIDO E INSTALADO EM RAMAL DE DESCARGA OU RAMAL DE ESGOTO SANITÁRIO. AF_08/2022

1) Será medido por comprimento de tubulação executada (m)

a) Nas redes de distribuição, prumadas, ramais e sub-ramais do sistema predial de água fria, considerar comprimento total de tubulação executada;

b) Nas tubulações de entradas, saídas e interligações de caixas d'água e reservatórios e barriletes, considerar um metro linear para cada conexão de tubulação correspondente, acrescido ao comprimento da tubulação executada.

2) O item remunera o fornecimento de materiais e mão de obra, e instalação de tubos de PVC rígido marrom com juntas soldáveis DN= 40 mm, inclusive conexões, para sistemas prediais de água fria. Nos tubos deverão estar gravados marca do fabricante, norma de fabricação e o diâmetro do tubo; remunera também:

a) Conexões de PVC rígido com bucha e reforço de latão, juntas soldáveis e rosqueáveis para ligações em tubos metálicos, registros e torneiras, adesivo plástico, solução limpadora para juntas soldáveis, materiais acessórios e eventuais perdas de corte;

b) Abertura e fechamento de rasgos para tubulações embutidas, ou escavação e reaterro apiloado de valas com profundidade média de 60 cm para tubulações enterradas ou fixação por grampos ou presilhas para tubulações aparentes. Normas técnicas: NBR-5648 e NBR-5626.

TUBO PVC, SERIE NORMAL, ESGOTO PREDIAL, DN 50 MM, FORNECIDO E INSTALADO EM PRUMADA DE ESGOTO SANITÁRIO OU VENTILAÇÃO. AF_08/2022

1) Será medido por comprimento de tubulação executada (m)

a) Nas redes de distribuição, prumadas, ramais e sub-ramais do sistema predial de água fria, considerar comprimento total de tubulação executada;

b) Nas tubulações de entradas, saídas e interligações de caixas d'água e reservatórios e barriletes, considerar um metro linear para cada conexão de tubulação correspondente, acrescido ao comprimento da tubulação executada.

2) O item remunera o fornecimento de materiais e mão de obra, e instalação de tubos de PVC rígido marrom com juntas soldáveis DN= 50 mm, inclusive conexões, para sistemas prediais de água fria. Nos tubos deverão estar gravados marca do fabricante, norma de fabricação e o diâmetro do tubo; remunera também:

a) Conexões de PVC rígido com bucha e reforço de latão, juntas soldáveis e rosqueáveis para ligações em tubos metálicos, registros e torneiras, adesivo plástico, solução limpadora para juntas soldáveis, materiais acessórios e eventuais perdas de corte;

b) Abertura e fechamento de rasgos para tubulações embutidas, ou escavação e reaterro apiloado de valas com profundidade média de 60 cm para tubulações enterradas ou fixação por grampos ou presilhas para tubulações aparentes. Normas técnicas: NBR-5648 e NBR-5626.

TUBO PVC, SERIE NORMAL, ESGOTO PREDIAL, DN 100 MM, FORNECIDO E INSTALADO EM RAMAL DE DESCARGA OU RAMAL DE ESGOTO SANITÁRIO. AF_08/2022

1) Será medido por comprimento de tubulação executada (m)

a) Nas redes de distribuição, prumadas, ramais e sub-ramais do sistema predial de água fria, considerar comprimento total de tubulação executada;

b) Nas tubulações de entradas, saídas e interligações de caixas d'água e reservatórios e barriletes, considerar um metro linear para cada conexão de tubulação correspondente, acrescido ao comprimento da tubulação executada.



2) O item remunera o fornecimento de materiais e mão de obra, e instalação de tubos de PVC rígido marrom com juntas soldáveis DN= 100 mm, inclusive conexões, para sistemas prediais de água fria. Nos tubos deverão estar gravados marca do fabricante, norma de fabricação e o diâmetro do tubo; remunera também:

a) Conexões de PVC rígido com bucha e reforço de latão, juntas soldáveis e rosqueáveis para ligações em tubos metálicos, registros e torneiras, adesivo plástico, solução limpadora para juntas soldáveis, materiais acessórios e eventuais perdas de corte;

b) Abertura e fechamento de rasgos para tubulações embutidas, ou escavação e reaterro apiloado de valas com profundidade média de 60 cm para tubulações enterradas ou fixação por grampos ou presilhas para tubulações aparentes. Normas técnicas: NBR-5648 e NBR-5626.

CAIXA ENTERRADA HIDRÁULICA RETANGULAR EM ALVENARIA COM TIJOLOS CERÂMICOS MACIÇOS, DIMENSÕES INTERNAS: 0,4X0,4X0,4 M PARA REDE DE ESGOTO. AF_12/2020

1) Será medido por unidade de caixa enterrada instalada (un).

2) O item remunera o material, fornecimento e instalação de caixa de enterrada hidráulica de 0,40x0,40x0,40 em tijolos cerâmicos maciços, inclusive acabamento interno e externo reboco e tampo pré moldada in loco

CAIXA SIFONADA, COM GRELHA REDONDA, PVC, DN 150 X 150 X 50 MM, JUNTA SOLDÁVEL, FORNECIDA E INSTALADA EM RAMAL DE DESCARGA OU EM RAMAL DE ESGOTO SANITÁRIO. AF_08/2022

1) Será medido por unidade de caixa sifonada instalada (un).

2) O item remunera o material, fornecimento e instalação da caixa sifonada, com grelha redonda em pvc dn 150x150x150mm, junta soldável, fornecimento e instalação em ramal de descarga ou em ramal de esgoto sanitário.

CAIXA DE GORDURA PEQUENA (CAPACIDADE: 19 L), CIRCULAR, EM PVC, DIÂMETRO INTERNO= 0,3 M. AF_12/2020

1) Será medido por unidade de caixa de gordura pequena instalada (un).

2) O item remunera o material, fornecimento e instalação da caixa de gordura pequena cap de 19L, circular em pvc, diâmetro interno 0,3m, inclusive fornecimento de materiais, mão de obra necessária para execução da caixa.

VASO SANITÁRIO SIFONADO COM CAIXA ACOPLADA LOUÇA BRANCA, INCLUSO ENGATE FLEXÍVEL EM PLÁSTICO BRANCO, 1/2 X 40CM - FORNECIMENTO E INSTALAÇÃO. AF_01/2020

1) Será medida por unidade instalada (un).

2) O item remunera o fornecimento e instalação da bacia sifonada constituída por: bacia sifonada de louça, com caixa de descarga acoplada na cor branca, referência comercial Icasa, Celite ou equivalente; tampo e assento de plástico, referencia comercial Tupan, Astra ou equivalente; bolsa de borracha; anel de borracha de expansão de 4"; tubo de ligação com canopla, parafusos niquelados; massa de vidro para fixação e assentamento da base; materiais acessórios necessários para sua instalação e ligação às redes de água e esgoto. Normas Técnicas: ABNT NBR 16727-1, ABNT NBR 15491 e ABNT NBR 16729.

LAVATÓRIO LOUÇA BRANCA SUSPENSO, 29,5 X 39CM OU EQUIVALENTE, PADRÃO POPULAR, INCLUSO SIFÃO FLEXÍVEL EM PVC, VÁLVULA E ENGATE FLEXÍVEL 30CM EM PLÁSTICO E TORNEIRA CROMADA DE MESA, PADRÃO POPULAR -



FORNECIMENTO E INSTALAÇÃO. AF_01/2020

- 1) Será medido por unidade instalada (un).
- 2) O item remunera o fornecimento de lavatório de louça com coluna suspensa; referência linha Vogue Plus, fabricação Deca ou equivalente; materiais de fixação; materiais acessórios, válvula e engate flexível 30 cm em plástico, torneira cromada de mesa e a mão de obra necessária para sua instalação.

BANCADA DE MÁRMORE SINTÉTICO 120 X 60CM, COM CUBA INTEGRADA, INCLUSO SIFÃO TIPO FLEXÍVEL EM PVC, VÁLVULA EM PLÁSTICO CROMADO TIPO AMERICANA E TORNEIRA CROMADA LONGA, DE PAREDE, PADRÃO POPULAR - FORNECIMENTO E INSTALAÇÃO. AF_01/2020

- 1) Será medido pela área de bancada de mármore sintético instalado (m²).
- 2) O item remunera o fornecimento de materiais e a mão de obra necessária para instalação de tampo e/ou bancada em granito com espessura de 2 cm, inclusive testeira, frontão, furos (se necessários); assentamento e rejuntamento com argamassa de cimento e areia, e demais elementos de arremate e fixação; acabamento polido nas cores: Andorinha, Corumbá, Santa Cecília ou Verde Ubatuba. Inclusive cuba integrada, incluso sifão tipo flexível em pvc, válvula em plástico cromado tipo americana e torneira cromada longa de parede, padrão popular.

TANQUE DE LOUÇA BRANCA SUSPENSO, 18L OU EQUIVALENTE, INCLUSO SIFÃO TIPO GARRAFA EM PVC, VÁLVULA PLÁSTICA E TORNEIRA DE PLÁSTICO - FORNECIMENTO E INSTALAÇÃO. AF_01/2020

- 1) Será medido por unidade instalada (un).
- 2) O item remunera o fornecimento e a instalação do tanque de louça branca suspenso, com capacidade de 18litros; referência comercial TQ.02 da Deca ou equivalente. Remunera também parafusos com bucha para fixação do lavatório, sifão tipo garrafa em pvc, válvula plástica e torneira de plástico e materiais acessórios necessários para sua instalação e ligação à rede de esgoto.

BARRA DE APOIO RETA, EM ALUMÍNIO, COMPRIMENTO 60 CM, FIXADA NA PAREDE - FORNECIMENTO E INSTALAÇÃO. AF_01/2020

- 1) Será medido por unidade instalada (un).
- 2) O item remunera o fornecimento de barra de apoio tipo reta, para pessoas com mobilidade reduzida, em tubo de aço inoxidável AISI 304, liga 18,8, de comprimento de 600 mm, com resistência mínima ao esforço, em qualquer sentido, de 1,5 kN; flanges nas extremidades e parafusos para fixação, em aço inoxidável; tubo e flanges com acabamento escovado ou polido fosco; acessórios e a mão de obra necessária para a instalação completa da barra, atendendo às exigências da norma NBR 9050.

LIMPEZA DE BACIA SANITÁRIA, BIDÊ OU MICTÓRIO EM LOUÇA, INCLUSIVE METAIS CORRESPONDENTES. AF_04/2019

- 1) Será medido por unidade de limpeza de bacia sanitária, bidê ou mictório em louça(un).
- 2) O item remunera o fornecimento do material e a mão-de-obra necessários para a limpeza especial de peças e aparelhos sanitários, inclusive os metais pertinentes, através da lavagem completa com água e sabão neutro.

LIMPEZA DE JANELA DE VIDRO COM CAIXILHO EM AÇO/ALUMÍNIO/PVC. AF_04/2019

- 1) Será medido pela área do vão, na projeção vertical, de janela de vidro limpo (m²).
- 2) O item remunera o fornecimento de material e a mão-de-obra necessários para a limpeza



de janelas de vidros com caixilho em alumínio, através da lavagem completa com água e sabão neutro.

LIMPEZA DE PISO CERÂMICO OU PORCELANATO UTILIZANDO DETERGENTE NEUTRO E ESCOVAÇÃO MANUAL. AF_04/2019

- 1) Será medido pela área de piso limpo (m²).
- 2) O item remunera o fornecimento de detergente neutro e escovação manual e a mão-de-obra necessária para a limpeza complementar e especial de pisos, deixando-os prontos para a utilização.

LIMPEZA DE REVESTIMENTO CERÂMICO EM PAREDE UTILIZANDO DETERGENTE NEUTRO E ESCOVAÇÃO MANUAL. AF_04/2019

- 1) Será medido pela área de revestimento limpo (m²).
- 2) O item remunera o fornecimento de detergente neutro e escovação manual e a mão-de-obra necessária para a limpeza complementar e especial de revestimentos, deixando-os prontos para a utilização.

LIMPEZA DE TANQUE OU LAVATÓRIO DE LOUÇA ISOLADO, INCLUSIVE METAIS CORRESPONDENTES. AF_04/2019

- 1) Será medido pela unidade de tanque (um)
- 2) O item remunera o fornecimento de detergente neutro e escovação manual e a mão-de-obra necessária para a limpeza complementar e especial de tanque, lavatório e bancada em granito ou mármore, deixando-os prontos para a utilização.

8. CONSIDERAÇÕES FINAIS:

Qualquer assunto, item ou serviço não contemplado neste memorial descritivo, por ocasião de imprevistos de obras, deverão ser registrados em diário de obra ou documento apropriado para fins de registro, devidamente assinado pelas partes.

Guaíra-SP, 10 de outubro de 2025.

Said Abou Hammine Filho

CREA-SP: 506.301.169-7
Chefe do Departamento de
Projetos e Fiscalização



ANEXO II - MINUTA DE CONTRATO ADMINISTRATIVO PARA OBRAS

CONTRATO Nº/20....

CONTRATO ADMINISTRATIVO, QUE
ENTRE SI CELEBRAM, A PREFEITURA
DO MUNICÍPIO DE GUAÍRA E A
EMPRESA

A **PREFEITURA DO MUNICÍPIO DE GUAÍRA**, Estado de São Paulo, inscrita no CNPJ sob o nº 48.344.014/0001-59, localizada na Av. Gabriel Garcia Leal nº 676 – Bairro Maracá - **Guaíra/SP**, neste ato representada pelo Prefeito Municipal Sr., doravante denominado simplesmente CONTRATANTE, e a empresa **XXXX**, inscrita no CNPJ nº **XXXX**, com sede na **XXXX**, CEP **XXXX**, no Município de **XXXX**, denominada CONTRATADA, neste ato representada pelo Senhor **XXXX**, tendo em vista o que consta no Processo Administrativo nº, e o resultado final do Processo de Licitação – Modalidade nº/20....., com fundamento na Lei nº 14.133/2021, e demais legislações correlatas, resolvem celebrar o presente instrumento, mediante as cláusulas e as condições seguintes:

1. CLÁUSULA PRIMEIRA – DO OBJETO (Art. 92, I, II e IV)

1.1. O objeto do presente instrumento é a contratação de empresa especializada de engenharia para execução da Obra de **CONTRATAÇÃO DE EMPRESA ESPECIALIZADA DE ENGENHARIA PARA CONSTRUÇÃO DE 50 UNIDADES HABITACIONAIS DE INTERESSE SOCIAL**, compreendendo desde a aquisição de serviços de mão de obra até o fornecimento de materiais complementares, para ser executados na **Avenida 29A, Conjunto Habitacional Dr Fábio Talarico, S/N – Guaíra/SP** nas condições estabelecidas no Termo de Referência, Projeto Básico, Projeto Executivo e demais anexos do Edital de Licitação.

1.2. A realização do Contrato Administrativo após o presente certame, bem como, a execução deste, esta condicionada ao recebimento pelo órgão Licitante dos valores constantes na Proposta nº 974465/2025/MCIDADES/CAIXA do Programa Novo Pac do Ministério das Cidades, onde caso os valores não sejam repassados a Prefeitura do Município de Guaíra e/ou caso não seja autorizado o início da obra pelo Ministério das Cidades a obra não será executada, não sendo devido a empresa vencedora e contratada nenhum valor a título de indenização, multa, juros ou qualquer numerário.

1.3. Caso ocorra a execução parcial do objeto, após ordem de serviço realizado pela Prefeitura do Município de Guaíra e autorização do Ministério das Cidades e posteriormente o órgão federal, não de continuidade aos repasses a Prefeitura Municipal



das parcelas subsequentes constantes na Proposta nº 974465/2025/MCIDADES/CAIXA do Programa Novo Pac; a execução do presente contrato será imediatamente suspensa até a regularização dos repasses do Ministério de Cidades a Prefeitura do Município de Guaíra; sendo assegurado a licitante vencedora os direitos em receber o valor conforme proposta vencedora neste certame somente referente a parte da obra executada com autorização da Prefeitura do Município de Guaíra, sem a adição de nenhum valor a título de indenização, multa, juros ou qualquer numerário.

1.3. Vinculam esta contratação, independentemente de transcrição (Art. 92, II):

1.3.1. O Termo de Referência o Estudo Técnico Preliminar;

1.3.2. O Edital da Licitação;

1.3.3. A Proposta do contratado;

1.1.4. Eventuais anexos dos documentos supracitados

1.4. O regime de execução (Art. 92, IV) é o de **empreitada por preço global**.

2. CLÁUSULA SEGUNDA – DA VIGÊNCIA E PRORROGAÇÃO (Art. 92, I, II e IV)

2.1. O prazo de vigência da contratação é de um ano contados do(a) da primeira ordem de serviço solicitada.

2.1.1. A vigência será definida a cada execução considerando o cronograma físico e financeiro dos serviços a serem executados.

2.2. O prazo de vigência será automaticamente prorrogado, independentemente de termo aditivo, quando o objeto não for concluído no período firmado acima, ressalvadas as providências cabíveis no caso de culpa do contratado, previstas neste instrumento (art. 111).

3. CLÁUSULA TERCEIRA – DOS MODELOS DE GESTÃO CONTRATUAL (Art. 92, IV, VII e XVIII)

3.1. O regime de execução contratual, os modelos de gestão e de execução, assim como os prazos e condições de conclusão, entrega, observação e recebimento do objeto constam no Termo de Referência vinculados ao presente contrato.

4. CLÁUSULA QUARTA – DA SUBCONTRATAÇÃO

4.1. Não será admitida a subcontratação do objeto contratual.



5. CLÁUSULA QUINTA – DO PREÇO (Art. 92, V)

5.1. O valor total do contrato é de R\$ **XXXX (XXXX)**.

5.1.1. No valor acima estão incluídas todas as despesas ordinárias diretas e indiretas decorrentes da execução contratual, inclusive tributos e/ou impostos, encargos sociais, trabalhistas, previdenciários, fiscais e comerciais incidentes, taxa de administração, materiais de consumo, frete, seguro e outros necessários ao cumprimento integral do objeto contratado.

6. CLÁUSULA SEXTA – DO PAGAMENTO (Art. 92, V e VI)

6.1. O pagamento será realizado por meio de ordem bancária, para crédito em banco, agência e conta corrente indicados pelo contratado **PREFERENCIALMENTE** nas AGENCIAS do BANCO DO BRASIL E CAIXA ECONOMICA FEDERAL.

6.2. O prazo para pagamento será de 20 (vinte) dias, contados a partir da data da apresentação da Nota Fiscal / Fatura, acompanhada dos demais documentos comprobatórios do cumprimento das obrigações da Contratada, bem como autorização da fiscalização e medição da prefeitura do Município de Guaíra/SP

6.3. A realização do Contrato Administrativo após o presente certame, bem como, a execução deste, está condicionada ao recebimento pelo órgão Licitante dos valores constantes na Proposta nº 974465/2025/MCIDADES/CAIXA celebrado com o NOVO PAC. Caso os valores não sejam repassados à Prefeitura do Município de Guaíra a obra não será executada, não sendo devido à empresa vencedora e contratada nenhum valor a título de indenização, multa, juros ou qualquer numerário.

6.4. Caso ocorra a execução parcial do objeto, após ordem de serviço realizada pela Prefeitura Municipal (frente ao repasse da parte inicial dos recursos da Proposta nº 974465/2025/MCIDADES/CAIXA celebrado com o NOVO PAC, e posteriormente, este órgão concedente do repasse, não dê continuidade às transferências à Prefeitura Municipal das parcelas subsequentes constantes do respectivo Convênio, Projeto Básico, Cronograma desembolso e demais anexos deste Edital, a execução do presente contrato será imediatamente suspensa até a regularização desses repasses, sendo assegurados à licitante vencedora os direitos em receber o valor conforme proposta vencedora neste certame somente referente à parte da obra executada, com autorização da Prefeitura Municipal acompanhada da prestação de contas/Medições devidamente aprovada pelo Fiscal/Gestor Contratual e ainda da Fiscalização do Ministério da Cidades – conforme Proposta nº 974465/2025/MCIDADES/CAIXA celebrado com o NOVO PAC, sem a adição de nenhum valor a título de indenização, multa, juros ou qualquer numerário.

6.5. Os pagamentos dos serviços executados, mesmo que parcialmente executados, somente serão efetuados após a aprovação das medições pela fiscalização, sem a adição de nenhum valor a título de indenização, multa, juros ou qualquer numerário.



6.6. A Nota Fiscal/Fatura será emitida pela Contratada de acordo com os seguintes procedimentos:

6.6.1. Ao final de cada etapa da execução contratual, conforme previsto no Cronograma Físico-Financeiro, a Contratada apresentará à fiscalização contratual a medição prévia dos serviços executados no período, através de planilha e memória de cálculo detalhada.

6.6.2. Uma etapa será considerada efetivamente concluída quando os serviços previstos para aquela etapa, no Cronograma Físico-Financeiro, estiverem executados em sua totalidade e devidamente atestados pelo gestor do contrato.

6.7. Juntamente com a primeira medição de serviços, a Contratada deverá apresentar comprovação de matrícula da obra junto à Previdência Social, conforme o caso.

6.8. A Contratada também apresentará, a cada medição, os documentos comprobatórios da procedência legal dos produtos e subprodutos florestais utilizados naquela etapa da execução contratual, quando for o caso.

6.9. A fiscalização contratual elaborará, no prazo de até 03 (três) dias, contados da apresentação da medição pela Contratada, em consonância com as suas atribuições, relatório circunstanciado contendo o registro, a análise e a conclusão acerca das ocorrências na execução do contrato e demais documentos que julgarem necessários, devendo encaminhá-lo ao gestor do contrato para manifestação conclusiva sobre o atesto da execução da etapa.

6.10. O gestor do contrato terá o prazo de até 03 (três) dias, contados a partir da data do relatório circunstanciado da fiscalização, para realizar a análise dos relatórios e de toda a documentação apresentada pela fiscalização técnica e administrativa e, caso haja irregularidades que impeçam a liquidação e o pagamento da despesa, indicar as cláusulas contratuais pertinentes, solicitando à contratada, por escrito, as respectivas correções.

6.11. Aprovados os serviços, o gestor do contrato emitirá termo circunstanciado para efeito de atesto da etapa do cronograma físico-financeiro, comunicando a contratada para que emita a Nota Fiscal/Fatura no valor da medição definitiva aprovada, acompanhada da planilha de medição de serviços e de memória de cálculo detalhada.

6.12. A aprovação da medição prévia apresentada pela Contratada não a exime de qualquer das responsabilidades contratuais, nem implica aceitação definitiva dos serviços executados

6.13. Será considerada data do pagamento o dia em que constar como emitida a ordem bancária para pagamento.

6.14. Quando do pagamento, será efetuada a retenção tributária prevista na legislação aplicável.

6.15. Nos termos da Instrução Normativa RFB 2.145/2023, que altera a Instrução Normativa 1.234/2012, poderá incidir a Retenção na Fonte do Imposto de Renda no momento do pagamento a **PESSOAS JURÍDICAS PELO FORNECIMENTO DE BENS OU PRESTAÇÃO DE SERVIÇOS EM GERAL, INCLUSIVE OBRAS DE CONSTRUÇÃO CIVIL.**

6.16. Tal Retenção do Importo de Renda não se aplica as empresas optantes pelo **SIMPLES NACIONAL E MICROEMPREENDEDORES INDIVIDUAIS**, ou seja, somente haverá



retenção do Imposto de Renda nas empresas enquadradas no Regime de Tributação pelo Lucro Real ou Lucro Presumido.

6.17. A pessoa jurídica fornecedora do bem ou prestado do serviço amparado por isenção, não incidência ou alíquota zero, deve informar o enquadramento legal de tal benefício no respectivo documento fiscal, sob pena de a retenção do imposto sobre a renda ser efetuado sobre o valor total do documento fiscal, no percentual correspondente a natureza do bem ou do serviço prestado de acordo com o Anexo I da Instrução Normativa 1.234/12.

6.18. Independentemente do percentual de tributo inserido na planilha, quando houver, serão retidos na fonte, quando da realização do pagamento, os percentuais estabelecidos na legislação vigente.

6.19. Os serviços executados e os pagamentos serão apurados a cada medição, com a emissão de relatórios conforme descrito acima, que acompanhará a Nota Fiscal, e estas deverão estar acompanhadas dos documentos e procedimentos abaixo listados:

6.19.1. Medição

6.19.2. Relatório de serviços devidamente aprovado pelo Gestor do Contrato;

6.19.3. Nota Fiscal ou Fatura contendo as especificações detalhadas do valor a ser pago, com a descrição exata dos serviços efetivamente prestados, com o destaque para os valores dos impostos retidos e com o valor exato dimensionado pela fiscalização;

6.19.4. Certificado de Regularidade perante ao FGTS – Fundo de Garantia do Tempo de Serviço (CRF)

6.19.5. Prova de regularidade com a Fazenda Nacional, compreendendo os seguintes documentos:

6.19.6. Certidão Conjunta Negativa de Débitos relativos a Tributos Federais e a Dívida Ativa da União, ou Certidão Conjunta Positiva com efeito negativo, expedida pela Secretaria da Receita Federal do Brasil (RFB) e Procuradoria Geral da Fazenda Nacional (PGFN), da sede do LICITANTE;

6.19.7. A certidão a que se refere a alínea anterior abrange inclusive os créditos tributários relativos às contribuições sociais previstas nas alíneas "a" a "d" do parágrafo único do art. 11 da Lei nº 8.212, de 24 de julho de 1991, às contribuições instituídas a título de substituição, e às contribuições devidas, por lei, a terceiros, inclusive inscritas em Dívida Ativa da União (DAU).

6.20. Relativo aos serviços executados, objeto deste edital, e aos encargos trabalhistas e previdenciários procedentes destes serviços, a cada emissão de Nota Fiscal ou Fatura deverão ser apresentados os documentos a seguir:

6.20.1. Folha de registro de ponto, consignando detalhadamente as datas e horários de prestação dos serviços;

6.20.2. Comprovante de pagamento do salário do mês, discriminando separadamente, as parcelas relativas ao salário normal e horas extras e 13.º salário na época própria;;

6.20.3. Comprovantes de fornecimento do Ticket-refeição e cesta básica, quando couber;



6.20.4. Comprovantes de pagamento dos demais benefícios previstos em CCT ou equivalente;

6.20.5. Guia da Previdência Social – GPS

6.20.6. Guia de recolhimento do FGTS e Informações à Previdência Social – GFIP (caso o pagamento da GFIP seja efetuado através de meio magnético, obrigatoriamente deverá ser fornecido além de cópia da guia de pagamento, cópia da REC (Relação de Estabelecimentos Centralizados) e da RE (Relação dos trabalhadores constantes do arquivo SEFIP);

6.20.7. Comprovante do pagamento do FGTS sobre o 13.º salário.

7. CLÁUSULA SÉTIMA – DO REAJUSTE (Art. 92, V)

7.1. - Os preços inicialmente contratados são fixos e irrevogáveis no prazo de um ano contado da data do orçamento estimado.

7.1.1. O orçamento estimado pela Administração baseou-se nas planilhas referenciais elaboradas com base na SINAPI e CDHU datadas 08/2025

7.2. - Após o interregno de UM ANO, os preços iniciais **poderão** ser reajustados mediante a aplicação, pelo contratante, do índice IPCA (Índice de Preços ao Consumidor Amplo), exclusivamente para as obrigações iniciadas e concluídas após a ocorrência da anualidade.

7.3. Nos reajustes subsequentes ao primeiro, o interregno mínimo de um ano será contado a partir dos efeitos financeiros do último reajuste.

7.4. No caso de atraso ou não divulgação do(s) índice (s) de reajustamento, o contratante pagará ao contratado a importância calculada pela última variação conhecida, liquidando a diferença correspondente tão logo seja(m) divulgado(s) o(s) índice(s) definitivo(s).

7.4.1. Fica o Contratado obrigado a apresentar memória de cálculo referente ao reajustamento de preços do valor remanescente, sempre que este ocorrer.

7.5. Nas aferições finais, o(s) índice(s) utilizado(s) para reajuste será(ão), obrigatoriamente, o(s) definitivo(s).

7.6. Caso o(s) índice(s) estabelecido(s) para reajustamento venha(m) a ser extinto(s) ou de qualquer forma não possa(m) mais ser utilizado(s), será(ão) adotado(s), em substituição, o(s) que vier(em) a ser determinado(s) pela legislação então em vigor.

7.7. Na ausência de previsão legal quanto ao índice substituto, as partes elegerão novo índice oficial, para reajustamento do preço do valor remanescente, por meio de termo aditivo.

7.8. O reajuste será realizado por apostilamento.



8. CLÁUSULA OITAVA – DAS OBRIGAÇÕES DO CONTRATANTE (Art. 92, X, XI XIV)

8.1. São obrigações do Contratante:

8.1.1. Exigir o cumprimento de todas as obrigações assumidas pelo Contratado, de acordo com o contrato, termo de referência edital e seus anexos;

8.1.2. Receber o objeto no prazo e condições estabelecidas no Termo de Referência e Projeto Básico;

8.1.3. Notificar o Contratado por escrito da ocorrência de eventuais imperfeições, falhas ou irregularidades constatadas no curso da execução dos serviços, fixando prazo para a sua correção, certificando-se de que as soluções por ele propostas sejam as mais adequadas.

8.1.4. Notificar o Contratado, por escrito, sobre vícios, defeitos ou incorreções verificadas no objeto fornecido, para que seja por ele substituído, reparado ou corrigido, no total ou em parte, às suas expensas;

8.1.5. Acompanhar e fiscalizar a execução do contrato e o cumprimento das obrigações pelo Contratado;

8.1.6. Comunicar a empresa para emissão de Nota Fiscal no que se refere à parcela incontroversa da execução do objeto, para efeito de liquidação e pagamento, quando houver controvérsia sobre a execução do objeto, quanto à dimensão, qualidade e quantidade, conforme o [art. 143 da Lei nº 14.133, de 2021](#).

8.1.7. Efetuar o pagamento ao Contratado do valor correspondente à execução do objeto, no prazo, forma e condições estabelecidos no presente Contrato e no Termo de Referência;

8.1.8. Aplicar ao Contratado as sanções previstas na lei e neste Contrato;

8.1.9. Cientificar a Diretoria de Justiça para adoção das medidas cabíveis quando do descumprimento de obrigações pelo Contratado;

8.1.10. Explicitamente emitir decisão sobre todas as solicitações e reclamações relacionadas à execução do presente Contrato, ressalvados os requerimentos manifestamente impertinentes, meramente protelatórios ou de nenhum interesse para a boa execução do ajuste.

8.1.10.1. - A Administração terá o prazo de **...(o art. 123 estabelece 30 dias na inexistência de disposição legal ou cláusula contratual).....** dias, a contar da data do protocolo do requerimento para decidir, admitida a prorrogação motivada, por igual período.

8.1.10.2. - Responder eventuais pedidos de reestabelecimento do equilíbrio econômico-financeiro feitos pelo contratado no prazo máximo de **...(o art.**



123 estabelece 30 dias na inexistência de disposição legal ou cláusula contratual).....

8.1.11. Notificar os emitentes das garantias quanto ao início de processo administrativo para apuração de descumprimento de cláusulas contratuais. (art. 137, §4º da Lei 14133/21)

8.1.12. Comunicar o Contratado na hipótese de posterior alteração do projeto pelo Contratante, no caso do art. 93, §2º, da Lei nº 14.133, de 2021.

8.1.13. Fornecer por escrito as informações necessárias para o desenvolvimento dos serviços objeto do contrato.

8.1.14. Realizar avaliações periódicas da qualidade dos serviços, após seu recebimento.

8.1.15. Exigir do Contratado que providencie a seguinte documentação como condição indispensável para o recebimento definitivo de objeto, quando for o caso:

- a) "as built", elaborado pelo responsável por sua execução;*
- b) comprovação das ligações definitivas de energia, água, telefone e gás;*
- c) laudo de vistoria do corpo de bombeiros aprovando o serviço;*
- d) carta "habite-se", emitida pela prefeitura; e*
- e) certidão negativa de débitos previdenciários específica para o registro da obra junto ao Cartório de Registro de Imóveis;*

8.1.16. Arquivar, entre outros documentos, de projetos, "as built", especificações técnicas, orçamentos, termos de recebimento, contratos e aditamentos, relatórios de inspeções técnicas após o recebimento do serviço e notificações expedidas.

8.1.17. Fiscalizar e assegurar que o ambiente de trabalho, inclusive seus equipamentos e instalações, apresentem condições adequadas ao cumprimento, pelo Contratado, das normas de segurança e saúde no trabalho, quando o serviço for executado em suas dependências, ou em local por ela designado.

8.1.18. Não responder por quaisquer compromissos assumidos pelo Contratado com terceiros, ainda que vinculados à execução do contrato, bem como por qualquer dano causado a terceiros em decorrência de ato do Contratado, de seus empregados, prepostos ou subordinados.

8.1.19. Previamente à expedição da ordem de serviço, verificar pendências, liberar áreas e/ou adotar providências cabíveis para a regularidade do início da sua execução.

8.1.20. Zelar para que durante toda a vigência do contrato sejam mantidas, em compatibilidade com as obrigações assumidas pela CONTRATADA, todas as condições de habilitação e qualificação exigidas na licitação.



9. CLÁUSULA NONA – DAS OBRIGAÇÕES DO CONTRATADO (Art. 92, XIV, XVI e XVII)

9.1. O Contratado, **além do fornecimento da mão-de-obra, dos materiais e dos equipamentos, ferramentas e utensílios necessários para a perfeita execução dos serviços e demais atividades correlatas**, obriga-se a cumprir todas as obrigações constantes deste Contrato e de seus anexos (Termo de Referência), assumindo como exclusivamente seus os riscos e as despesas decorrentes da boa e perfeita execução do objeto, observando, ainda, as obrigações a seguir dispostas:

9.2. Manter preposto aceito pela Administração no local do serviço para representá-lo na execução do contrato.

9.2.1. A indicação ou a manutenção do preposto da empresa poderá ser recusada pelo órgão ou entidade, desde que devidamente justificada, devendo a empresa designar outro para o exercício da atividade.

9.3. Atender às determinações regulares emitidas pelo fiscal do contrato ou autoridade superior ([art. 137, II](#)) e prestar todo esclarecimento ou informação por eles solicitados;

9.4. Alocar os empregados necessários ao perfeito cumprimento das cláusulas deste contrato, com habilitação e conhecimento adequados, fornecendo os materiais, equipamentos, ferramentas e utensílios demandados, cuja quantidade, qualidade e tecnologia deverão atender às recomendações de boa técnica e a legislação de

9.5. Reparar, corrigir, remover, reconstruir ou substituir, às suas expensas, no total ou em parte, no prazo fixado pelo fiscal do contrato, os serviços nos quais se verificarem vícios, defeitos ou incorreções resultantes da execução ou dos materiais empregados.

9.6. Responsabilizar-se pelos vícios e danos decorrentes da execução do objeto, de acordo com o [Código de Defesa do Consumidor \(Lei nº 8.078, de 1990\)](#), bem como por todo e qualquer dano causado à Administração ou terceiros, não reduzindo essa responsabilidade a fiscalização ou o acompanhamento da execução contratual pelo Contratante, que ficará autorizado a descontar dos pagamentos devidos ou da garantia, caso exigida no edital, o valor correspondente aos danos sofridos;

9.7. Efetuar comunicação ao Contratante, assim que tiver ciência da impossibilidade de realização ou finalização do serviço no prazo estabelecido, para adoção de ações de contingência cabíveis.

9.8. Não contratar, durante a vigência do contrato, cônjuge, companheiro ou parente em linha reta, colateral ou por afinidade, até o terceiro grau, de dirigente do contratante ou do fiscal ou gestor do contrato, nos termos do [artigo 48, parágrafo único, da Lei nº 14.133, de 2021](#);

9.9. O contratado deverá entregar ao setor responsável pela fiscalização do contrato, até o dia trinta do mês seguinte ao da prestação dos serviços, os seguintes documentos:



- a) prova de regularidade relativa à Seguridade Social;
- b) certidão conjunta relativa aos tributos federais e à Dívida Ativa da União;
- c) certidões que comprovem a regularidade perante a Fazenda Municipal ou Distrital do domicílio ou sede do contratado;
- d) Certidão de Regularidade do FGTS – CRF; e
- e) Certidão Negativa de Débitos Trabalhistas – CNDT
- f) certidões que comprovem a regularidade perante a Fazenda Estadual;
- g) Relação dos empregados envolvidos na obra e comprovação dos pagamentos dos direitos trabalhistas;
- h) cópia das fichas dos EPI's disponibilizados aos empregados;

9.10. Responsabilizar-se pelo cumprimento das obrigações previstas em Acordo, Convenção, Dissídio Coletivo de Trabalho ou equivalentes das categorias abrangidas pelo contrato, por todas as obrigações trabalhistas, sociais, previdenciárias, tributárias e as demais previstas em legislação específica, cuja inadimplência não transfere a responsabilidade ao Contratante;

9.10.1. Responder por qualquer acidente de trabalho na execução dos serviços, por uso indevido de patentes registradas em nome de terceiros, por danos resultantes de caso fortuito ou de força maior, por qualquer causa de destruição, danificação, defeitos ou incorreções dos serviços ou dos bens da CONTRATANTE, de seus funcionários ou de terceiros, ainda que ocorridos em via pública junto à obra;

9.10.2. Responder pelo pagamento dos salários devidos aos empregados e encargos trabalhistas, bem como pelos registros, seguros contra riscos de acidentes de trabalho e outras obrigações inerentes à execução dos serviços ora contratados;

9.11. Comunicar ao Fiscal do contrato, no prazo de 24 (vinte e quatro) horas, qualquer ocorrência anormal ou acidente que se verifique no local dos serviços.

9.12. Prestar todo esclarecimento ou informação solicitada pelo Contratante ou por seus prepostos, garantindo-lhes o acesso, a qualquer tempo, ao local dos trabalhos, bem como aos documentos relativos à execução do empreendimento.

9.13. Paralisar, por determinação do Contratante, qualquer atividade que não esteja sendo executada de acordo com a boa técnica ou que ponha em risco a segurança de pessoas ou bens de terceiros.

9.14. Promover a guarda, manutenção e vigilância de materiais, ferramentas, e tudo o que for necessário à execução do objeto, durante a vigência do contrato.



- 9.15. Conduzir os trabalhos com estrita observância às normas da legislação pertinente, cumprindo as determinações dos Poderes Públicos, mantendo sempre limpo o local dos serviços e nas melhores condições de segurança, higiene e disciplina.
- 9.16. Submeter previamente, por escrito, ao Contratante, para análise e aprovação, quaisquer mudanças nos métodos executivos que fujam às especificações do memorial descritivo ou instrumento congênere.
- 9.17. Não permitir a utilização de qualquer trabalho do menor de dezesseis anos, exceto na condição de aprendiz para os maiores de quatorze anos, nem permitir a utilização do trabalho do menor de dezoito anos em trabalho noturno, perigoso ou insalubre;
- 9.18. Manter durante toda a vigência do contrato, em compatibilidade com as obrigações assumidas, todas as condições exigidas para habilitação na licitação;
- 9.19. Cumprir, durante todo o período de execução do contrato, a reserva de cargos prevista em lei para pessoa com deficiência, para reabilitado da Previdência Social ou para aprendiz, bem como as reservas de cargos previstas na legislação ([art. 116](#));
- 9.20. Comprovar a reserva de cargos a que se refere a cláusula acima, no prazo fixado pelo fiscal do contrato, com a indicação dos empregados que preencheram as referidas vagas ([art. 116, parágrafo único](#));
- 9.21. Guardar sigilo sobre todas as informações obtidas em decorrência do cumprimento do contrato;
- 9.22. Arcar com o ônus decorrente de eventual equívoco no dimensionamento dos quantitativos de sua proposta, inclusive quanto aos custos variáveis decorrentes de fatores futuros e incertos, devendo complementá-los, caso o previsto inicialmente em sua proposta não seja satisfatório para o atendimento do objeto da contratação, exceto quando ocorrer algum dos eventos arrolados no [art. 124, II, d, da Lei nº 14.133, de 2021](#);
- 9.23. Cumprir, além dos postulados legais vigentes de âmbito federal, estadual ou municipal, as normas de segurança do Contratante;
- 9.24. Manter os empregados nos horários predeterminados pelo Contratante.
- 9.25. Manter seu pessoal devidamente identificado através de crachás, com fotografia recente, e provendo-os dos Equipamentos de Proteção Individual - EPI's;
- 9.26. Apresentar ao Contratante, quando for o caso, a relação nominal dos empregados que adentrarão no órgão para a execução do serviço.
- 9.27. Observar os preceitos da legislação sobre a jornada de trabalho, conforme a categoria profissional.
- 9.28. Atender às solicitações do Contratante quanto à substituição dos empregados alocados, no prazo fixado pela fiscalização do contrato, nos casos em que ficar constatado



descumprimento das obrigações relativas à execução do serviço, conforme descrito nas especificações do objeto.

9.29. Instruir seus empregados a respeito das atividades a serem desempenhadas, alertando-os a não executarem atividades não abrangidas pelo contrato, devendo o Contratado relatar ao Contratante toda e qualquer ocorrência neste sentido, a fim de evitar desvio de função.

9.30. Instruir os seus empregados, quanto à prevenção de incêndios nas áreas do Contratante.

9.31. Adotar as providências e precauções necessárias, inclusive consulta nos respectivos órgãos, se necessário for, a fim de que não venham a ser danificadas as redes hidrossanitárias, elétricas e de comunicação.

9.32. Estar registrada ou inscrita no Conselho Profissional competente, conforme as áreas de atuação previstas no Termo de Referência, em plena validade;

9.33. Obter junto aos órgãos competentes, conforme o caso, as licenças necessárias e demais documentos e autorizações exigíveis, na forma da legislação aplicável.

9.34. Elaborar o Diário de Obra, incluindo diariamente, pelo Engenheiro preposto responsável, as informações sobre o andamento do empreendimento, tais como, número de funcionários, de equipamentos, condições de trabalho, condições meteorológicas, serviços executados, registro de ocorrências e outros fatos relacionados, bem como os comunicados à Fiscalização e situação das atividades em relação ao cronograma previsto.

9.35. Refazer, às suas expensas, os trabalhos executados em desacordo com o estabelecido nas especificações, bem como substituir aqueles realizados com materiais defeituosos ou com vício de construção, pelo prazo de 05 (cinco) anos, contado da data de emissão do Termo de Recebimento Definitivo.

9.36. Utilizar somente matéria-prima florestal procedente, nos termos do [artigo 11 do Decreto nº 5.975, de 2006](#), de:

- a) manejo florestal, realizado por meio de Plano de Manejo Florestal Sustentável - PMFS devidamente aprovado pelo órgão competente do Sistema Nacional do Meio Ambiente - SISNAMA;
- b) supressão da vegetação natural, devidamente autorizada pelo órgão competente do Sistema Nacional do Meio Ambiente - SISNAMA;
- c) florestas plantadas; e
- d) outras fontes de biomassa florestal, definidas em normas específicas do órgão ambiental competente

9.37. Comprovar a procedência legal dos produtos ou subprodutos florestais utilizados em cada etapa da execução contratual, nos termos do [artigo 4º, inciso IX, da Instrução Normativa](#)



SLTI/MP nº 1, de 19/01/2010, por ocasião da respectiva medição, mediante a apresentação dos seguintes documentos, conforme o caso:

- a) Cópias autenticadas das notas fiscais de aquisição dos produtos ou subprodutos florestais;
- b) Cópia dos Comprovantes de Registro do fornecedor e do transportador dos produtos ou subprodutos florestais junto ao Cadastro Técnico Federal de Atividades Potencialmente Poluidoras ou Utilizadoras de Recursos Ambientais - CTF, mantido pelo IBAMA, quando tal inscrição for obrigatória, acompanhados dos respectivos Certificados de Regularidade válidos, conforme artigo 17, inciso II, da Lei nº 6.938, de 1981, e legislação correlata;
- c) Documento de Origem Florestal – DOF, instituído pela Portaria nº 253, de 18/08/2006, do Ministério do Meio Ambiente, e Instrução Normativa IBAMA nº 21, de 24/12/2014, quando se tratar de produtos ou subprodutos florestais de origem nativa cujo transporte e armazenamento exijam a emissão de tal licença obrigatória; e

9.37.1. Caso os produtos ou subprodutos florestais utilizados na execução contratual tenham origem em Estado que possua documento de controle próprio, o Contratado deverá apresentá-lo, em complementação ao DOF, a fim de demonstrar a regularidade do transporte e armazenamento nos limites do território estadual.

9.38. Observar as diretrizes, critérios e procedimentos para a gestão dos resíduos da construção civil estabelecidos na Resolução nº 307, de 05/07/2002, com as alterações posteriores, do Conselho Nacional de Meio Ambiente - CONAMA, conforme artigo 4º, §§ 2º e 3º, da Instrução Normativa SLTI/MP nº 1, de 19/01/2010, nos seguintes termos:

9.38.1. O gerenciamento dos resíduos originários da contratação deverá obedecer às diretrizes técnicas e procedimentos do Programa Municipal de Gerenciamento de Resíduos da Construção Civil, ou do Projeto de Gerenciamento de Resíduos da Construção Civil apresentado ao órgão competente, conforme o caso.

9.38.2. Nos termos dos artigos 3º e 10º da Resolução CONAMA nº 307, de 05/07/2002, o Contratado deverá providenciar a destinação ambientalmente adequada dos resíduos da construção civil originários da contratação, obedecendo, no que couber, aos seguintes procedimentos:

9.38.2.1. resíduos Classe A (reutilizáveis ou recicláveis como agregados): deverão ser reutilizados ou reciclados na forma de agregados, ou encaminhados a aterros de resíduos classe A de preservação de material para usos futuros.

9.38.2.2. resíduos Classe B (recicláveis para outras destinações): deverão ser reutilizados, reciclados ou encaminhados a áreas de armazenamento temporário, sendo dispostos de modo a permitir a sua utilização ou reciclagem futura.



9.38.2.3. resíduos Classe C (para os quais não foram desenvolvidas tecnologias ou aplicações economicamente viáveis que permitam a sua reciclagem/recuperação): deverão ser armazenados, transportados e destinados em conformidade com as normas técnicas específicas.

9.38.2.4. resíduos Classe D (perigosos, contaminados ou prejudiciais à saúde): deverão ser armazenados, transportados, reutilizados e destinados em conformidade com as normas técnicas específicas.

9.39. Em nenhuma hipótese o Contratado poderá dispor os resíduos originários da contratação em aterros de resíduos sólidos urbanos, áreas de “bota fora”, encostas, corpos d’água, lotes vagos e áreas protegidas por Lei, bem como em áreas não licenciadas.

9.40. Para fins de fiscalização do fiel cumprimento do Programa Municipal de Gerenciamento de Resíduos da Construção Civil, ou do Projeto de Gerenciamento de Resíduos da Construção Civil, conforme o caso, o Contratado comprovará, sob pena de multa, que todos os resíduos removidos estão acompanhados de Controle de Transporte de Resíduos, em conformidade com as normas da Agência Brasileira de Normas Técnicas - ABNT, ABNT NBR ns. 15.112, 15.113, 15.114, 15.115 e 15.116, de 2004.

9.41. Observar as seguintes diretrizes de caráter ambiental:

9.41.1. Qualquer instalação, equipamento ou processo, situado em local fixo, que libere ou emita matéria para a atmosfera, por emissão pontual ou fugitiva, utilizado na execução contratual, deverá respeitar os limites máximos de emissão de poluentes admitidos na [Resolução CONAMA nº 382, de 26/12/2006](#), e legislação correlata, de acordo com o poluente e o tipo de fonte.

9.41.2. Na execução contratual, conforme o caso, a emissão de ruídos não poderá ultrapassar os níveis considerados aceitáveis pela Norma NBR-10.151 - Avaliação do Ruído em Áreas Habitadas visando o conforto da comunidade, da Associação Brasileira de Normas Técnicas - ABNT, ou aqueles estabelecidos na NBR-10.152 - Níveis de Ruído para conforto acústico, da Associação Brasileira de Normas Técnicas - ABNT, nos termos da [Resolução CONAMA nº 01, de 08/03/90](#), e legislação correlata.

9.41.3. Nos termos do [artigo 4º, § 3º, da Instrução Normativa SLTI/MP nº 1, de 19/01/2010](#), deverão ser utilizados, na execução contratual, agregados reciclados, sempre que existir a oferta de tais materiais, capacidade de suprimento e custo inferior em relação aos agregados naturais, inserindo-se na planilha de formação de preços os custos correspondentes.

9.42. Realizar, conforme o caso, por meio de laboratórios previamente aprovados pela fiscalização e sob suas custas, os testes, ensaios, exames e provas que lhe caibam necessárias



ao controle de qualidade dos materiais, serviços e equipamentos a serem aplicados nos trabalhos, conforme procedimento previsto nas especificações.

9.43. Providenciar, conforme o caso, as ligações definitivas das utilidades previstas no projeto (água, esgoto, gás, energia elétrica, telefone etc.), bem como atuar junto aos órgãos federais, estaduais e municipais e concessionárias de serviços públicos para a obtenção de licenças e regularização dos serviços e atividades concluídas (ex.: Habite-se, Licença Ambiental de Operação etc.).

9.44. Ceder os direitos patrimoniais relativos ao projeto ou serviço técnico especializado, para que a CONTRATANTE possa utilizá-lo de acordo com o previsto no Projeto Básico,

9.44.1. Quando o projeto referir-se a obra imaterial de caráter tecnológico, insuscetível de privilégio, a cessão dos direitos incluirá o fornecimento de todos os dados, documentos e elementos de informação pertinentes à tecnologia de concepção, desenvolvimento, fixação em suporte físico de qualquer natureza e aplicação da obra;

9.45. Responder por qualquer prejuízo ou danos causados diretamente à CONTRATANTE ou a terceiros, decorrentes de sua culpa ou dolo na execução do contrato, procedendo imediatamente aos reparos ou indenizações cabíveis e assumindo o ônus decorrente;

9.46. Não transferir a terceiros, por qualquer forma, nem mesmo parcialmente, as obrigações assumidas, nem subcontratar qualquer das prestações a que está obrigada, exceto nas condições autorizadas no Edital e seus anexos;

10. CLÁUSULA DÉCIMA – DAS OBRIGAÇÕES PERTINENTES A LGPD

10.1. As partes deverão cumprir a Lei nº 13.709, de 14 de agosto de 2018 (LGPD), quanto a todos os dados pessoais a que tenham acesso em razão do certame ou do contrato administrativo que eventualmente venha a ser firmado, a partir da apresentação da proposta no procedimento de contratação, independentemente de declaração ou de aceitação expressa.

10.2. Os dados obtidos somente poderão ser utilizados para as finalidades que justificaram seu acesso e de acordo com a boa-fé e com os princípios do art. 6º da LGPD.

10.3. É vedado o compartilhamento com terceiros dos dados obtidos fora das hipóteses permitidas em Lei.

10.4. A Administração deverá ser informada no prazo de 5 (cinco) dias úteis sobre todos os contratos de suboperação firmados ou que venham a ser celebrados pelo Contratado.

10.5. Terminado o tratamento dos dados nos termos do art. 15 da LGPD, é dever do contratado eliminá-los, com exceção das hipóteses do art. 16 da LGPD, incluindo aquelas em que houver necessidade de guarda de documentação para fins de comprovação do cumprimento de obrigações legais ou contratuais e somente enquanto não prescritas essas obrigações.



- 10.6. É dever do Contratado orientar e treinar seus empregados sobre os deveres, requisitos e responsabilidades decorrentes da LGPD;
- 10.7. O Contratado deverá exigir de suboperadores e subcontratados o cumprimento dos deveres da presente cláusula, permanecendo integralmente responsável por garantir sua observância;
- 10.8. O Contratante poderá realizar diligência para aferir o cumprimento dessa cláusula, devendo o Contratado atender prontamente eventuais pedidos de comprovação
- 10.9. O Contratado deverá prestar, no prazo fixado pelo Contratante, prorrogável justificadamente, quaisquer informações acerca dos dados pessoais para cumprimento da LGPD, inclusive quanto a eventual descarte realizado.
- 10.10. Bancos de dados formados a partir de contratos administrativos, notadamente aqueles que se proponham a armazenar dados pessoais, devem ser mantidos em ambiente virtual controlado, com registro individual rastreável de tratamentos realizados (LGPD, art. 37), com cada acesso, data, horário e registro da finalidade, para efeito de responsabilização, em caso de eventuais omissões, desvios ou abusos.
- 10.11. Os referidos bancos de dados devem ser desenvolvidos em formato interoperável, a fim de garantir a reutilização desses dados pela Administração nas hipóteses previstas na LGPD.
- 10.12. O contrato está sujeito a ser alterado nos procedimentos pertinentes ao tratamento de dados pessoais, quando indicado pela autoridade competente, editadas na forma da LGPD.

11. CLÁUSULA DÉCIMA PRIMEIRA – DAS GARANTIAS

- 11.1. A contratação conta com garantia de execução, nos moldes do Art. 96 e 98 da Lei 14.133/21 será exigida da empresa contratada a prestação de garantia, no percentual de 5% (cinco por cento) do valor inicial do contrato, que deverá ser apresentada junto ao Departamento de Compras e Licitações da Prefeitura Municipal de Guaíra/SP, no prazo de 07 (sete) dias úteis após a homologação da licitação, como condição prévia para celebração do contrato, sob pena de aplicação das sanções cabíveis, o não cumprimento desta condição.
- 11.2. Podendo tal prazo ser prorrogado desde que justificado e aprovado pela Administração.
- 11.3. A garantia poderá ser prestada nas seguintes modalidades:**
- 11.3.1. Caução em dinheiro ou em títulos da dívida pública emitidos sob a forma escritural, mediante registro em sistema centralizado de liquidação e de custódia autorizado pelo Banco Central do Brasil, e avaliados por seus valores econômicos, conforme definido pelo Ministério da Economia;
- 11.3.2. Seguro-garantia;



- 11.3.3. Fiança bancária emitida por banco ou instituição financeira devidamente autorizada a operar no País pelo Banco Central do Brasil.
- 11.3.4. Título de capitalização custeado por pagamento único, com resgate pelo valor total. (Incluído pela Lei nº 14.770, de 2023)
- 11.4. **Caso o adjudicatário opte pela modalidade seguro garantia**
- 11.4.1. A contratação conta com garantia de execução, **na modalidade seguro-garantia**, com cláusula de retomada, conforme art. 102 da Lei nº 14.133, de 2021, em valor correspondente a 5% (cinco por cento) do valor inicial/total/anual do contrato.
- 11.4.2. Em caso de inadimplemento pelo Contratado, a seguradora deverá assumir a execução e concluir o objeto do contrato (Lei nº 14.133/2021, art. 102).
- 11.4.3. A seguradora figura como interveniente anuente do presente contrato, e nesta qualidade também deverá figurar dos termos aditivos que vierem a ser firmados, e poderá:
- a) Ter livre acesso às instalações em que for executado o contrato principal.
 - b) Acompanhar a execução do contrato principal.
 - c) Ter acesso a auditoria técnica e contábil.
 - d) Requerer esclarecimentos ao responsável técnico pela obra ou pelo fornecimento.
- 11.4.4. A emissão de empenho em nome da seguradora, ou a quem ela indicar para a conclusão do contrato, será autorizada desde que demonstrada sua regularidade fiscal;
- 11.4.5. A seguradora poderá subcontratar a conclusão do contrato, total ou parcialmente.
- 11.4.6. Na hipótese de inadimplemento do contratado, serão observadas as seguintes disposições:
- A) Caso a seguradora execute e conclua o objeto do contrato, estará isenta da obrigação de pagar a importância segurada indicada na apólice.
 - B) Caso a seguradora não assuma a execução do contrato, pagará a integralidade da importância segurada indicada na apólice.
- 11.4.7. O contratado apresentará, no prazo máximo de 10 (dez) dias, prorrogáveis por igual período, a critério do contratante, contado da assinatura do contrato, comprovante de prestação de garantia, podendo optar por caução em dinheiro ou títulos da dívida pública ou, ainda, pela fiança bancária, em valor correspondente a 5% (cinco por cento) do valor do contrato.
- 11.4.8. Caso utilizada a modalidade de seguro-garantia, a apólice deverá ter validade durante a vigência do contrato e por mais 90 (noventa) dias após término deste prazo de vigência, permanecendo em vigor.



- 11.4.9. A apólice do seguro garantia deverá acompanhar as modificações referentes à vigência do contrato principal mediante a emissão do respectivo endosso pela seguradora.
- 11.4.10. Será permitida a substituição da apólice de seguro-garantia na data de renovação ou de aniversário, desde que mantidas as condições e coberturas da apólice vigente e nenhum período fique descoberto.
- 11.4.11. Na hipótese de suspensão do contrato por ordem ou inadimplemento da Administração, o contratado ficará desobrigado de renovar a garantia ou de endossar a apólice de seguro até a ordem de reinício da execução ou o adimplemento pela Administração.
- 11.5. ***Caso o adjudicatário opte pela modalidade fiança bancária, caução em dinheiro ou em títulos da dívida pública***
- 11.5.1. Quando optar por apresentar a Garantia através de Caução em dinheiro, deverá ser prestada em moeda corrente nacional, através de depósito a ser realizado de forma nominal, em conta-corrente, até 02 (dois) dias antes da assinatura do contrato, na Conta **xxxxxxx, Agência xxxxxx, Banco xxxxxxxx**.
- 11.5.2. *Quando optar por apresentar a **Garantia através de Títulos da Dívida Pública** - os títulos só serão aceitos se emitidos pelo Tesouro Nacional, registrados no Sistema Especial de Liquidação e Custódia – SELIC e, caso qualquer de tais títulos venha a ser extinto ou tenha o seu prazo de validade expirado, a garantia deverá ser prestada por meio de outro título válido que venha a substituir o anterior, emitido pelo Tesouro Nacional e registrado no Sistema Especial de Liquidação e Custódia – SELIC, ou substituída por uma das demais modalidades de garantia.*
- 11.5.3. *Em caso de **fiança bancária**, deverá ser expressa a renúncia do fiador ao benefício de ordem, e aos direitos previstos no artigo 827 do Código Civil (Lei 10.406/02), sendo que, a fiança deverá ser realizada em instituições financeiras regularmente autorizadas pelo Banco Central.*
- 11.6. *A garantia prestada será liberada ou restituída após 30 (trinta) dias da emissão do Termo de Encerramento de Obrigações Contratuais e, quando em dinheiro, atualizada monetariamente, ou pela rescisão do contrato, salvo se esta ocorrer por culpa da contratada.*
- 11.7. A garantia assegurará, qualquer que seja a modalidade escolhida, o pagamento de:
- 11.7.1. prejuízos advindos do não cumprimento do objeto do contrato e do não adimplemento das demais obrigações nele previstas;
 - 11.7.2. multas moratórias e punitivas aplicadas pela Administração à contratada; e
 - 11.7.3. obrigações trabalhistas e previdenciárias de qualquer natureza e para com o FGTS, não adimplidas pelo contratado, quando couber.
- 11.8. A modalidade seguro-garantia somente será aceita se contemplar todos os eventos indicados no item 11.4, observada a legislação que rege a matéria.
- 11.9. A garantia em dinheiro deverá ser efetuada em favor do contratante, em conta específica, com correção monetária;



11.10. No caso de alteração do valor do contrato, ou prorrogação de sua vigência, a garantia deverá ser ajustada ou renovada, seguindo os mesmos parâmetros utilizados quando da contratação.

11.11. Se o valor da garantia for utilizado total ou parcialmente em pagamento de qualquer obrigação, o Contratado obriga-se a fazer a respectiva reposição no prazo máximo de 5(cinco) dias úteis, contados da data em que for notificada.

11.12. O Contratante executará a garantia na forma prevista na legislação que rege a matéria.

11.12.1. O emitente da garantia ofertada pelo contratado deverá ser notificado pelo contratante quanto ao início de processo administrativo para apuração de descumprimento de cláusulas contratuais (art. 137, § 4º, da Lei n.º 14.133, de 2021).

11.12.2. Caso se trate da modalidade seguro-garantia, ocorrido o sinistro durante a vigência da apólice, sua caracterização e comunicação poderão ocorrer fora desta vigência, não caracterizando fato que justifique a negativa do sinistro, desde que respeitados os prazos prescricionais aplicados ao contrato de seguro, nos termos do art. 20 da Circular Susep nº 662, de 11 de abril de 2022.

11.13. Extinguir-se-á a garantia com a restituição da apólice, carta fiança ou autorização para a liberação de importâncias depositadas em dinheiro a título de garantia, acompanhada de declaração do contratante, mediante termo circunstanciado, de que o contratado cumpriu todas as cláusulas do contrato;

11.14. A garantia somente será liberada ou restituída após a fiel execução do contrato ou após a sua extinção por culpa exclusiva da Administração e, quando em dinheiro, será atualizada monetariamente.

11.15. O garantidor não é parte para figurar em processo administrativo instaurado pelo contratante com o objetivo de apurar prejuízos e/ou aplicar sanções à contratada.

11.16. O contratado autoriza o contratante a reter, a qualquer tempo, a garantia, na forma prevista no Edital e neste Contrato.

11.17. A garantia de execução é independente de eventual garantia do produto ou serviço prevista especificamente no Termo de Referência.

12. CLÁUSULA DÉCIMA SEGUNDA – DAS INFRAÇÕES E SANÇÕES ADMINISTRATIVAS (ART. 92, XIV)

12.1. Comete infração administrativa, nos termos da Lei nº 14.133, de 2021, o contratado que:

- a) der causa à inexecução parcial do contrato;
- b) der causa à inexecução parcial do contrato que cause grave dano à Administração ou ao funcionamento dos serviços públicos ou ao interesse coletivo;



- c) der causa à inexecução total do contrato;
- d) ensejar o retardamento da execução ou da entrega do objeto da contratação sem motivo justificado;
- e) apresentar documentação falsa ou prestar declaração falsa durante a execução do contrato;
- f) praticar ato fraudulento na execução do contrato;
- g) comportar-se de modo inidôneo ou cometer fraude de qualquer natureza;
- h) praticar ato lesivo previsto no [art. 5º da Lei nº 12.846, de 1º de agosto de 2013](#).

12.2. Serão aplicadas ao contratado que incorrer nas infrações acima descritas as seguintes sanções:

I - Advertência, quando o contratado der causa à inexecução parcial do contrato, sempre que não se justificar a imposição de penalidade mais grave ([art. 156, §2º, da Lei nº 14.133, de 2021](#));

II - Impedimento de licitar e contratar, quando praticadas as condutas descritas nas alíneas “b”, “c” e “d” do subitem acima deste Contrato, sempre que não se justificar a imposição de penalidade mais grave ([art. 156, § 4º, da Lei nº 14.133, de 2021](#));

III - Declaração de inidoneidade para licitar e contratar, quando praticadas as condutas descritas nas alíneas “e”, “f”, “g” e “h” do subitem acima deste Contrato, bem como nas alíneas “b”, “c” e “d”, que justifiquem a imposição de penalidade mais grave ([art. 156, §5º, da Lei nº 14.133, de 2021](#)).

IV – Multa

A) Moratória de 0,5% (cinco décimos por cento) por dia de atraso injustificado sobre o valor da parcela inadimplida, até o limite de 30 (DIAS);

B) Moratória de 0,07% (sete centésimos por cento) do valor total do contrato por dia de atraso injustificado, até o máximo de 2% (dois por cento), pela inobservância do prazo fixado para apresentação, suplementação ou reposição da garantia.

B.1) O atraso superior a 25 (vinte e cinco) dias autoriza a Administração a promover a extinção do contrato por descumprimento ou cumprimento irregular de suas cláusulas, conforme dispõe o art. 137, I da Lei 14133/21.

C) Compensatória para as infrações descritas nas alíneas “e” a “h” do subitem 12.1, de 3% a 10% do valor do Contrato.

D) Compensatória, para a inexecução total do contrato prevista na alínea “c” do subitem 12.1, de 3% a 10% do valor do Contrato.

E) Para infração descrita na alínea “b” do subitem 12.1, a multa será de 3% a 10% do valor do Contrato.



- F) Para infrações descritas na alínea “d” do subitem 12.1, a multa será de 3% a 10% do valor do Contrato.
- G) Para a infração descrita na alínea “a” do subitem 12.1, a multa será de 3% a 10% do valor do Contrato, ressalvadas as seguintes
- 12.3. A aplicação das sanções previstas neste Contrato não exclui, em hipótese alguma, a obrigação de reparação integral do dano causado ao Contratante ([art. 156, §9º, da Lei nº 14.133, de 2021](#))
- 12.4. Todas as sanções previstas neste Contrato poderão ser aplicadas cumulativamente com a multa ([art. 156, §7º, da Lei nº 14.133, de 2021](#)).
- 12.4.1. Antes da aplicação da multa será facultada a defesa do interessado no prazo de 15 (quinze) dias úteis, contado da data de sua intimação ([art. 157, da Lei nº 14.133, de 2021](#))
- 12.4.2. Se a multa aplicada e as indenizações cabíveis forem superiores ao valor do pagamento eventualmente devido pelo Contratante ao Contratado, além da perda desse valor, a diferença será descontada da garantia prestada ou será cobrada judicialmente ([art. 156, §8º, da Lei nº 14.133, de 2021](#)).
- 12.4.3. Previamente ao encaminhamento à cobrança judicial, a multa poderá ser recolhida administrativamente no prazo máximo de **30 (trinta)** dias, a contar da data do recebimento da comunicação enviada pela autoridade competente.
- 12.5. A aplicação das sanções realizar-se-á em processo administrativo que assegure o contraditório e a ampla defesa ao Contratado, observando-se o procedimento previsto no **caput** e parágrafos do [art. 158 da Lei nº 14.133, de 2021](#), para as penalidades de impedimento de licitar e contratar e de declaração de inidoneidade para licitar ou contratar.
- 12.6. Na aplicação das sanções serão considerados ([art. 156, §1º, da Lei nº 14.133, de 2021](#)):
- a natureza e a gravidade da infração cometida;
 - as peculiaridades do caso concreto;
 - as circunstâncias agravantes ou atenuantes;
 - os danos que dela provierem para o Contratante;
 - a implantação ou o aperfeiçoamento de programa de integridade, conforme normas e orientações dos órgãos de controle.
- 12.7. Os atos previstos como infrações administrativas na [Lei nº 14.133, de 2021](#), ou em outras leis de licitações e contratos da Administração Pública que também sejam tipificados como atos lesivos [na Lei nº 12.846, de 2013](#), serão apurados e julgados conjuntamente, nos mesmos autos, observados o rito procedimental e autoridade competente definidos na referida [Lei \(art. 159\)](#).



12.8. A personalidade jurídica do Contratado poderá ser desconsiderada sempre que utilizada com abuso do direito para facilitar, encobrir ou dissimular a prática dos atos ilícitos previstos neste Contrato ou para provocar confusão patrimonial, e, nesse caso, todos os efeitos das sanções aplicadas à pessoa jurídica serão estendidos aos seus administradores e sócios com poderes de administração, à pessoa jurídica sucessora ou à empresa do mesmo ramo com relação de coligação ou controle, de fato ou de direito, com o Contratado, observados, em todos os casos, o contraditório, a ampla defesa e a obrigatoriedade de análise jurídica prévia ([art. 160, da Lei nº 14.133, de 2021](#))

12.9. O Contratante deverá, no prazo máximo de 15 (quinze) dias úteis, contado da data de aplicação da sanção, informar e manter atualizados os dados relativos às sanções por ela aplicadas, para fins de publicidade no [Cadastro Nacional de Empresas Inidôneas e Suspensas \(Ceis\)](#) e no Cadastro Nacional de Empresas Punidas (Cnep), instituídos no âmbito do Poder Executivo Federal. ([Art. 161, da Lei nº 14.133, de 2021](#))

12.10. As sanções de impedimento de licitar e contratar e declaração de inidoneidade para licitar ou contratar são passíveis de reabilitação na forma do [art. 163 da Lei nº 14.133/21](#).

12.11. Os débitos do contratado para com a Administração contratante, resultantes de multa administrativa e/ou indenizações, não inscritos em dívida ativa, poderão ser compensados, total ou parcialmente, com os créditos devidos pelo referido órgão decorrentes deste mesmo contrato ou de outros contratos administrativos que o contratado possua com o mesmo órgão ora contratante, na forma da [Instrução Normativa SEGES/ME nº 26, de 13 de abril de 2022](#).

13. CLÁUSULA DÉCIMA TERCEIRA – DA EXTINÇÃO CONTRATUAL (ART. 92, XIX)

13.1. O contrato será extinto quando cumpridas as obrigações de ambas as partes, ainda que isso ocorra antes do prazo estipulado para tanto.

13.2. Se as obrigações não forem cumpridas no prazo estipulado, a vigência ficará prorrogada até a conclusão do objeto, caso em que deverá a Administração providenciar a readequação do cronograma fixado para o contrato.

13.3. Quando a não conclusão do contrato referida no item anterior decorrer de culpa do contratado:

- a) ficará ele constituído em mora, sendo-lhe aplicáveis as respectivas sanções administrativas; e
- b) poderá a Administração optar pela extinção do contrato e, nesse caso, adotar as medidas admitidas em lei para a continuidade da execução contratual.

13.4. O contrato poderá ser extinto antes de cumpridas as obrigações nele estipuladas, ou antes do prazo nele fixado, por algum dos motivos previstos no [artigo 137 da Lei nº 14.133/21](#), bem como amigavelmente, assegurados o contraditório e a ampla defesa.



13.4.1. Nesta hipótese, aplicam-se também os [artigos 138 e 139](#) da mesma Lei.

13.4.2. A alteração social ou a modificação da finalidade ou da estrutura da empresa não ensejará a extinção se não restringir sua capacidade de concluir o contrato.

13.4.2.1. Se a operação implicar mudança da pessoa jurídica contratada, deverá ser formalizado termo aditivo para alteração subjetiva.

13.5. O termo de extinção, sempre que possível, será precedido:

13.5.1. Balanço dos eventos contratuais já cumpridos ou parcialmente cumpridos;

13.5.2. Relação dos pagamentos já efetuados e ainda devidos;

13.5.3. Indenizações e multas.

13.6. A extinção do contrato não configura óbice para o reconhecimento do desequilíbrio econômico-financeiro, hipótese em que será concedida indenização por meio de termo indenizatório ([art. 131, caput, da Lei n.º 14.133, de 2021](#)).

13.7. O contrato poderá ser extinto caso se constate que o contratado mantém vínculo de natureza técnica, comercial, econômica, financeira, trabalhista ou civil com dirigente do órgão ou entidade contratante ou com agente público que tenha desempenhado função na licitação ou atue na fiscalização ou na gestão do contrato, ou que deles seja cônjuge, companheiro ou parente em linha reta, colateral ou por afinidade, até o terceiro grau (art. 14, inciso IV, da Lei n.º 14.133, de 2021).

14. CLÁUSULA DÉCIMA QUARTA – DA DOTAÇÃO ORÇAMENTÁRIA (ART. 92, VIII)

14.1. As despesas decorrentes da presente contratação correrão à conta de recursos específicos consignados no Orçamento Geral da União deste exercício, na dotação abaixo discriminada:

- I. Gestão/Unidade:
- II. Fonte de Recursos:
- III. Programa de Trabalho:
- IV. Elemento de Despesa:
- V. Plano Interno:
- VI. Nota de Empenho

14.2. A dotação relativa aos exercícios financeiros subsequentes será indicada após aprovação da Lei Orçamentária respectiva e liberação dos créditos correspondentes, mediante apostilamento.



15. CLÁUSULA DÉCIMA QUINTA – DOS CASOS OMISSOS (ART. 92, III)

15.1 Os casos omissos serão decididos pelo contratante, segundo as disposições contidas na Lei nº 14.133, de 2021, e demais normas federais aplicáveis e, subsidiariamente, segundo as disposições contidas na [Lei nº 8.078, de 1990 – Código de Defesa do Consumidor](#) – e normas e princípios gerais dos contratos.

16. CLÁUSULA DÉCIMA SEXTA – DAS ALTERAÇÕES (ART. 92, III)

16.1 Eventuais alterações contratuais reger-se-ão pela disciplina dos [arts. 124 e seguintes da Lei nº 14.133, de 2021](#).

16.2. O contratado é obrigado a aceitar, nas mesmas condições contratuais, os acréscimos ou supressões que se fizerem necessários, até o limite de 25% (vinte e cinco por cento) do valor inicial atualizado do contrato.

16.3. As alterações contratuais deverão ser promovidas mediante celebração de termo aditivo, submetido à prévia aprovação da consultoria jurídica do contratante, salvo nos casos de justificada necessidade de antecipação de seus efeitos, hipótese em que a formalização do aditivo deverá ocorrer no prazo máximo de 1 (um) mês (art. 132 da Lei nº 14.133, de 2021).

16.4. Registros que não caracterizam alteração do contrato podem ser realizados por simples apostila, dispensada a celebração de termo aditivo, na forma do [art. 136 da Lei nº 14.133, de 2021](#).

17. CLÁUSULA DÉCIMA SÉTIMA – DA PUBLICAÇÃO

17.1. Incumbirá ao contratante divulgar o presente instrumento no Portal Nacional de Contratações Públicas (PNCP), na forma prevista no [art. 94 da Lei 14.133, de 2021](#), bem como no respectivo sítio oficial na Internet E DOM em atenção ao art. 91, *caput*, da Lei n.º 14.133, de 2021, e ao [art. 8º, §2º, da Lei n. 12.527, de 2011](#), c/c [art. 7º, §3º, inciso V, do Decreto n. 7.724, de 2012](#).

18. CLÁUSULA DE VINCULAÇÃO AO INSTRUMENTO CONVOCATÓRIO E À PROPOSTA

18.1. Nos termos do art. 92, inciso II, da Lei Federal nº 14.133 de 2021, o presente contrato está expressamente vinculado ao edital da licitação que lhe deu origem, bem como aos seus anexos e à proposta apresentada pela contratada, todos os quais passam a integrá-lo para todos os fins de direito, independentemente de transcrição.

18.2. Parágrafo único. Em caso de omissão, dúvida ou divergência na interpretação deste contrato, prevalecerão as disposições constantes do edital, de seus anexos e da proposta da contratada, respeitados os princípios da legalidade, da vinculação ao instrumento convocatório, da segurança jurídica e da supremacia do interesse público.



MUNICÍPIO DE GUAÍRA
Paço Municipal “Messias Cândido Faleiros”
DIRETORIA DE COMPRAS E LICITAÇÕES
CNPJ: 48.344.014/0001-59 - Fone: (17) 3332-5100
Av. Gabriel Garcia Leal nº 676 - CEP - 14.790-000
Guaíra - Estado de São Paulo

www.guaيرا.sp.gov.br

e-mail: compras@guaيرا.sp.gov.br



19. CLÁUSULA DÉCIMA OITAVA – DO FORO

19.1. Fica eleito o foro da Comarca de Guaíra/SP com exclusão de qualquer outro, por mais privilegiado que seja, para dirimir quaisquer questões oriundas do presente Contrato.

E assim, por estarem de acordo, ajustados e contratados, após lido e achado conforme, as partes a seguir firmam o presente Contrato em 04 (quatro) vias, de igual teor e forma, para um só efeito, na presença de 02 (duas) testemunhas abaixo assinadas.

Município de Guaíra/SP, **XX** de **XXXX** de **XXXX**.

Pela CONTRATANTE

Pela CONTRATADA



MUNICÍPIO DE GUAÍRA
Paço Municipal “Messias Cândido Faleiros”
DIRETORIA DE COMPRAS E LICITAÇÕES
CNPJ: 48.344.014/0001-59 - Fone: (17) 3332-5100
Av. Gabriel Garcia Leal nº 676 - CEP - 14.790-000
Guaíra - Estado de São Paulo

www.guaira.sp.gov.br

e-mail: compras@guaira.sp.gov.br



ANEXO PC-02

CADASTRO DO RESPONSÁVEL

ÓRGÃO OU ENTIDADE: MUNICÍPIO DE GUAÍRA/SP _____

NOME: **XXXX** _____

CARGO: PREFEITO MUNICIPAL _____

CPF Nº **XXXX** _____

PERÍODO DE GESTÃO: 2025/2028 _____

As informações pessoais dos responsáveis estão cadastradas no módulo eletrônico do Cadastro TCESP, conforme previsto no Artigo 2º das Instruções nº01/2020, conforme “Declaração de Atualização Cadastral” ora anexada (s).

ANTONIO MANOEL DA SILVA JUNIOR

PREFEITO

|

|

|



ANEXO LC-01
TERMO DE CIÊNCIA E DE NOTIFICAÇÃO
Redação dada pela Resolução nº 11/2021

CONTRATANTE: **MUNICIPIO DE GUAIRA** _____

CONTRATADO: **XXXX** _____

CONTRATO OU ATA DE REGISTROS Nº: **XXXX** _____

OBJETO: **XXXX** _____

Pelo presente TERMO, nós, abaixo identificados:

1. Estamos CIENTES de que:

- a) o ajuste acima referido, seus aditamentos, bem como o acompanhamento de sua execução contratual, estarão sujeitos a análise e julgamento pelo Tribunal de Contas do Estado de São Paulo, cujo trâmite processual ocorrerá pelo sistema eletrônico;
- b) poderemos ter acesso ao processo, tendo vista e extraindo cópias das manifestações de interesse, Despachos e Decisões, mediante regular cadastramento no Sistema de Processo Eletrônico, em consonância com o estabelecido na Resolução nº 01/2011 do TCESP;
- c) além de disponíveis no processo eletrônico, todos os Despachos e Decisões que vierem a ser tomados, relativamente ao aludido processo, serão publicados no Diário Oficial do Estado, Caderno do Poder Legislativo, parte do Tribunal de Contas do Estado de São Paulo, em conformidade com o artigo 90 da Lei Complementar nº 709, de 14 de janeiro de 1993, iniciando-se, a partir de então, a contagem dos prazos processuais, conforme regras do Código de Processo Civil;
- d) as informações pessoais dos responsáveis pela contratante e e interessados estão cadastradas no módulo eletrônico do “Cadastro Corporativo TCESP – CadTCESP”, nos termos previstos no Artigo 2º das Instruções nº01/2020, conforme “Declaração(ões) de Atualização Cadastral” anexa (s)
- e) é de exclusiva responsabilidade do contratado manter seus dados sempre atualizados

2. Damo-nos por NOTIFICADOS para:

- a) O acompanhamento dos atos do processo até seu julgamento final e consequente publicação;
- b) Se for o caso e de nosso interesse, nos prazos e nas formas legais e regimentais, exercer o direito de defesa, interpor recursos e o que mais couber.

LOCAL e DATA: GUAÍRA/SP, **XXXX** DE **XXXX** DE 2025 _____

AUTORIDADE MÁXIMA DO ORGÃO/ENTIDADE:

Nome: **XXXX** _____

Cargo: PREFEITO MUNICIPAL _____

CPF Nº **XXXX** _____

RESPONSÁVEL PELA HOMOLOGAÇÃO DO CERTAME:

Nome: **XXXX** _____

Cargo: PREFEITO MUNICIPAL _____

CPF Nº **XXXX** _____



MUNICÍPIO DE GUAÍRA
Paço Municipal “Messias Cândido Faleiros”
DIRETORIA DE COMPRAS E LICITAÇÕES
CNPJ: 48.344.014/0001-59 - Fone: (17) 3332-5100
Av. Gabriel Garcia Leal nº 676 - CEP - 14.790-000
Guaíra - Estado de São Paulo

www.guaira.sp.gov.br

e-mail: compras@guaira.sp.gov.br



RESPONSÁVEIS QUE ASSINARAM O AJUSTE:

Pela CONTRATANTE:

Nome: **XXXX** _____

Cargo: **XXXX** _____

CPF Nº **XXXX** _____

Assinatura: _____

Pela CONTRATADA:

Nome: **XXXX** _____

Cargo: **XXXX** _____

CPF Nº **XXXX** _____

Assinatura: _____

ORDENADOR DE DESPESAS DA CONTRATANTE:

Nome: **XXXX** _____

Cargo: **XXXX** _____

CPF Nº **XXXX** _____

Assinatura: _____

GESTORES DO CONTRATO:

Pela CONTRATANTE:

Nome: **XXXX** _____

Cargo: **XXXX** _____

CPF Nº **XXXX** _____

Assinatura: _____

(*) O Termo de Ciência e Notificação e/ou Cadastro do(s) Responsável(is) deve identificar as pessoas físicas que tenham concorrido para a prática do ato jurídico, na condição de ordenador da despesa; de partes contratantes; de responsáveis por ações de acompanhamento, monitoramento e avaliação; de responsáveis por processos licitatórios; de responsáveis por prestações de contas; de responsáveis com atribuições previstas em atos legais ou administrativos e de interessados relacionados a processos de competência deste Tribunal. Na hipótese de prestações de contas, caso o signatário do parecer conclusivo seja distinto daqueles já arrolados como subscritores do Termo de Ciência e Notificação, será ele objeto de notificação específica. (inciso acrescido pela Resolução nº 11/2021).



ANEXO LC-02
DECLARAÇÃO DE DOCUMENTOS À DISPOSIÇÃO DO TCE-SP

CONTRATANTE: **MUNICIPIO DE GUAIRA** _____
CNPJ: **48.344.014/0001-59** _____
CONTRATADO: **XXXX** _____
CNPJ: **XXXX** _____
CONTRATO OU ATA DE REGISTROS Nº: **XXXX** _____
DATA DE ASSINATURA: **XXXX** _____
VIGÊNCIA / VALIDADE: **XXXX** _____
OBJETO: **XXXX** _____
VALOR R\$: **XXXX** _____

Declaro(amos), na qualidade de responsável(is) pela entidade supra epigrafada, sob as penas da Lei, que os demais documentos originais, atinentes à correspondente licitação, encontram-se no respectivo processo administrativo arquivado na origem à disposição do Tribunal de Contas do Estado de São Paulo, e serão remetidos quando requisitados.

Em se tratando de obras/serviços de engenharia:

Declaro(amos), na qualidade de responsável(is) pela entidade supra epigrafada, sob as penas da Lei, que os demais documentos originais, atinentes à correspondente licitação, em especial, os a seguir relacionados, encontram-se no respectivo processo administrativo arquivado na origem à disposição do Tribunal de Contas do Estado de São Paulo, e serão remetidos quando requisitado:

- a) memorial descritivo dos trabalhos e respectivo cronograma físico-financeiro;
- b) orçamento detalhado em planilhas que expressem a composição de todos os seus custos unitários;
- c) previsão de recursos orçamentários que assegurem o pagamento das obrigações decorrentes de obras ou serviços a serem executados no exercício financeiro em curso, de acordo com o respectivo cronograma;
- d) comprovação no Plano Plurianual de que o produto das obras ou serviços foi contemplado em suas metas;
- e) as plantas e projetos de engenharia e arquitetura.

LOCAL e DATA: GUAÍRA/SP, **XXXX** DE **XXXX** DE 2025 _____

ANTONIO MANOEL DA SILVA JUNIOR
Prefeito
secretaria@guaira.sp.gov.br



ANEXO – CADASTRO DE RESERVA

Seguindo a ordem de classificação, segue relação de fornecedores que aceitaram cotar os itens com preços iguais ao adjudicatário:

Item do TR	Fornecedor (<i>razão social, CNPJ/MF, endereço, contatos, representante</i>)							
X	Especificação	<i>Marca (se exigida no edital)</i>	<i>Modelo (se exigido no edital)</i>	Unidade	Quantidade Máxima	Quantidade Mínima	Valor Unitário	<i>Prazo garantia ou validade</i>

Seguindo a ordem de classificação, segue relação de fornecedores que mantiveram sua proposta original:

Item do TR	Fornecedor (<i>razão social, CNPJ/MF, endereço, contatos, representante</i>)							
X	Especificação	<i>Marca (se exigida no edital)</i>	<i>Modelo (se exigido no edital)</i>	Unidade	Quantidade Máxima	Quantidade Mínima	Valor Unitário	<i>Prazo garantia ou validade</i>



ANEXO III – MODELO DE DECLARAÇÕES (PREFERENCIALMENTE EM FOLHA TIMBRADA DA EMPRESA)

Local e Data

À Prefeitura Municipal de Guaíra-SP

Referencia: CONCORRENCIA PÚBLICA Nº 06/2025 – PROCESSO Nº 154/2025

Objeto: **CONTRATAÇÃO DE EMPRESA ESPECIALIZADA DE ENGENHARIA PARA CONSTRUÇÃO DE 50 UNIDADES HABITACIONAIS DE INTERESSE SOCIAL.**

Prezados(as) Senhores(as):

Eu _____(nome completo), representante legal da empresa _____(denominação da pessoa jurídica) devidamente inscrita no C.N.P.J./MF sob Nº _____ interessada em participar da Concorrência Eletrônica nº 06/2025, da Prefeitura Municipal de Guaíra/SP, **DECLARO** sob as penas da lei:

- a) Que cumpre plenamente os requisitos de habilitação exigidos no Edital em epígrafe e seus anexos, estando ciente de todos os seus termos
- b) Que até a presente data inexistente fato superveniente impeditivo para a sua habilitação no presente processo licitatório, ciente da obrigatoriedade de declarar ocorrências posteriores;
- c) Encontra-se em situação regular perante o Ministério do Trabalho, no que se refere a observância do disposto no inciso XXXIII do artigo 7º da Constituição Federal e na forma do artigo 68 incisos VI da Lei Federal 14.133/21;
- d) Que não se encontra sujeito aos efeitos de declaração de inidoneidade para licitar ou contratar com a Administração Pública, em quaisquer das esferas da Federação, ou a qualquer outro título;
- e) Não integra nosso corpo social, administradores, dirigentes, gerentes, sócios ou componentes do quadro técnico que sejam servidores da Administração Direta ou



empregados, diretores ou Conselheiros de entidade da Administração Indireta do Município.

- f) Que está ciente e concorda com as condições contidas no edital e seus anexos, bem como de que a proposta apresentada compreende a integralidade dos custos para atendimento dos direitos trabalhistas assegurados na Constituição Federal, nas leis trabalhistas, nas normas infra legais, nas convenções coletivas de trabalho e nos termos de ajustamento de conduta vigentes na data de sua entrega em definitivo e que cumpre plenamente os requisitos de habilitação definidos no instrumento convocatório;
- g) Não possui empregados executando trabalho degradante ou forçado, observando o disposto nos incisos III e IV do art. 1º e no inciso III do art. 5º da Constituição Federal;
- h) Que cumpre as exigências de reserva de cargos para pessoa com deficiência e para reabilitado da Previdência Social, previstas em lei e em outras normas específicas;
- i) Atesto que a Empresa Licitante não possui em seu quadro societário servidor público da Prefeitura Municipal de Guaíra/SP.

REPRESENTANTE LEGAL
Assinatura, nome legível e cargo do signatário



MUNICÍPIO DE GUAÍRA
Paço Municipal “Messias Cândido Faleiros”
DIRETORIA DE COMPRAS E LICITAÇÕES
CNPJ: 48.344.014/0001-59 - Fone: (17) 3332-5100
Av. Gabriel Garcia Leal nº 676 - CEP - 14.790-000
Guaíra - Estado de São Paulo

www.guaira.sp.gov.br

e-mail: compras@guaira.sp.gov.br



**ANEXO IV – MODELO DE DECLARAÇÃO DE ENQUADRAMENTO
ME / EPP / EQUIPARADAS
[PREFERENCIALMENTE EM FOLHA TIMBRADA DA EMPRESA]**

Local e Data

À Prefeitura Municipal de Guaíra-SP

Referencia: CONCORRENCIA ELETRONICA Nº 06/2025 – PROCESSO Nº 154/2025

Objeto: **CONTRATAÇÃO DE EMPRESA ESPECIALIZADA DE ENGENHARIA
PARA CONSTRUÇÃO DE 50 UNIDADES HABITACIONAIS DE INTERESSE
SOCIAL.**

Prezados Senhores:

A empresa _____, pessoa Jurídica de Direito Privado, inscrita no CNPJ sob o nº _____, inscrição estadual nº _____, com sede ____ (Endereço completo), no Município de _____, representada pelo seu Representante Legal e pelo _____ (Contador ou técnico contábil) _____ (Qualificação), infra assinados, e atendendo as formalidades constantes do Edital Completo do CONCORRENCIA ELETRONICO Nº 06/2025, do Município de Guaíra/SP, DECLARAM, que a empresa acima citada, e sob as penas da lei, que:

a) enquadra-se na situação de Micro Empresa (ME); Empresa de Pequeno Porte (EPP) ou Micro Empreendedor Individual (MEI);

b) o valor da receita bruta anual da sociedade, no último exercício, não excedeu o limite fixado nos incisos I e II, Art. 3º, da Lei Complementar nº 123/2006 e Lei Complementar nº 147/2014;

c) não se enquadra em quaisquer das hipóteses de exclusão relacionadas no Art. 3º, §4º, incisos I a X, da mesma da Lei Complementar nº 123/2006 e Lei Complementar nº 147/2014.

REPRESENTANTE LEGAL

Assinatura, nome legível e cargo do signatário



ANEXO V – COMPOSIÇÃO DE BDI

CAIXA

Quadro de Composição do BDI

Grau de Sigilo
#PÚBLICO

Nº OPERAÇÃO 1100688-59	Nº TRANSFEREGOV 974465/2025	PROponente / TOMADOR Prefeitura Municipal de Guaíra-SP
---------------------------	--------------------------------	---

APELIDO DO EMPREENDIMENTO / DESCRIÇÃO DO LOTE

Casa térrea acessível, 2 quartos, Autil=48,04m² / Lote Único

Conforme legislação tributária municipal, definir estimativa de percentual da base de cálculo para o ISS:	60,00%
Sobre a base de cálculo, definir a respectiva alíquota do ISS (entre 2% e 5%):	3,00%

BDI 1

TIPO DE OBRA

Construção e Reforma de Edifícios

Itens	Siglas	% Adotado
Administração Central	AC	4,00%
Seguro e Garantia	SG	0,80%
Risco	R	1,27%
Despesas Financeiras	DF	1,23%
Lucro	L	7,40%
Tributos (impostos COFINS 3%, e PIS 0,65%)	CP	3,65%
Tributos (ISS, variável de acordo com o município)	ISS	1,80%
Tributos (Contribuição Previdenciária sobre a Receita Bruta - Lei 12.546 de 14/12/2011 - Desoneração)	CPRB	0,00%
BDI SEM desoneração (Fórmula Acórdão TCU)	BDI PAD	21,97%

Os valores de BDI foram calculados com o emprego da fórmula:

$$BDI = \frac{(1+AC + S + R + G) * (1 + DF) * (1+L)}{(1-CP-ISS-CRPB)} - 1$$

Declaro para os devidos fins que, conforme legislação tributária municipal, a base de cálculo deste tipo de obra corresponde à 60%, com a respectiva alíquota de 3%.

Declaro para os devidos fins que o regime de Contribuição Previdenciária sobre a Receita Bruta adotado para elaboração do orçamento foi SEM Desoneração, e que esta é a alternativa mais adequada para a Administração Pública.

Observações:

Guaíra-SP
Local

sexta-feira, 22 de agosto de 2025
Data

Responsável Técnico
Nome: Said Abou Hammime Filho
CREA/CAU: 5063011697
ART/RR: 2620251119189



ANEXO VI – PLANILHA ORÇAMENTÁRIA

CAIXA

PO - PLANILHA ORÇAMENTÁRIA

Orçamento Base para Licitação - OGU

Nº OPERAÇÃO

1100888-59

LOCALIDADE SINAPI

SAO PAULO

Nº TransfereGov

974465/2025

PROFONTE / TOMADOR

Prefeitura Municipal de Guairá-SP

DATA BASE

05-25 (N.DES.)

DESCRIÇÃO DO LOTE

Lote Único

APELIDO DO EMPREENDIMENTO

Casa térrea acessível, 2 quartos, Autif=48,04m²

MUNICÍPIO / UF

Guairá-SP

BDI 1

21,97%

BDI 2

0,00%

BDI 3

0,00%

Item

Fonte

Código

Descrição

Unidade

Quantidade

Custo Unitário
(sem BDI) (R\$)

BDI
(%)

Preço Unitário
(com BDI) (R\$)

Preço Total
(R\$)

1.

1.1.

1.1.1.

1.1.1.0.1.

1.1.2.

1.2.0.1.

1.3.

1.3.0.1.

1.3.0.2.

1.3.0.3.

1.3.0.4.

1.3.0.5.

1.3.0.6.

1.2.

1.2.1.

1.2.1.0.1.

1.2.2.

1.2.2.0.1.

1.2.2.0.2.

1.2.2.0.3.

1.2.2.0.4.

1.2.2.0.5.

Cotação

Composição

SINAPI

SINAPI

SINAPI

SINAPI

SINAPI

SINAPI

SINAPI

SINAPI

SINAPI

SINAPI

SINAPI

SINAPI

SINAPI

SINAPI

SINAPI

SINAPI

SINAPI

SINAPI

SINAPI

SINAPI

SINAPI

SINAPI

SINAPI

SINAPI

SINAPI

SINAPI

SINAPI

SINAPI

SINAPI

SINAPI

SINAPI

SINAPI

SINAPI

SINAPI

SINAPI

SINAPI

SINAPI

SINAPI

SINAPI

SINAPI

SINAPI

SINAPI

SINAPI

SINAPI

SINAPI

SINAPI

SINAPI

SINAPI

SINAPI

SINAPI

SINAPI

SINAPI

SINAPI

SINAPI

SINAPI

SINAPI

SINAPI

SINAPI

SINAPI

SINAPI

SINAPI

SINAPI

SINAPI

SINAPI

SINAPI

SINAPI

SINAPI

SINAPI

SINAPI

SINAPI

SINAPI

SINAPI

SINAPI

SINAPI

SINAPI

SINAPI

SINAPI

SINAPI

SINAPI

SINAPI

SINAPI

SINAPI

SINAPI

SINAPI

SINAPI

SINAPI

SINAPI

SINAPI

SINAPI

SINAPI

SINAPI

SINAPI

SINAPI

SINAPI

SINAPI

SINAPI

SINAPI

SINAPI

SINAPI

SINAPI

SINAPI

SINAPI

SINAPI

SINAPI

SINAPI

SINAPI

SINAPI

SINAPI

SINAPI

SINAPI

SINAPI

SINAPI

SINAPI

SINAPI

SINAPI

SINAPI

SINAPI

SINAPI

SINAPI

SINAPI

SINAPI

SINAPI

SINAPI

SINAPI

SINAPI

SINAPI

SINAPI

SINAPI

SINAPI

SINAPI

SINAPI

SINAPI

SINAPI

SINAPI

SINAPI

SINAPI

SINAPI

SINAPI

SINAPI

SINAPI

SINAPI

SINAPI

SINAPI

SINAPI

SINAPI

SINAPI

SINAPI

SINAPI

SINAPI

SINAPI

SINAPI

SINAPI

SINAPI

SINAPI

SINAPI

SINAPI

SINAPI

SINAPI

SINAPI

SINAPI

SINAPI

SINAPI

SINAPI

SINAPI

SINAPI

SINAPI

SINAPI

SINAPI

SINAPI

SINAPI

SINAPI

SINAPI

SINAPI

SINAPI

SINAPI

SINAPI

SINAPI

SINAPI

SINAPI

SINAPI

SINAPI

SINAPI

SINAPI

SINAPI

SINAPI

SINAPI

SINAPI

SINAPI

SINAPI

SINAPI

SINAPI

SINAPI

SINAPI

SINAPI

SINAPI

SINAPI

SINAPI

SINAPI

SINAPI

SINAPI

SINAPI

SINAPI

SINAPI

SINAPI

SINAPI

SINAPI

SINAPI

SINAPI

SINAPI

SINAPI

SINAPI

SINAPI

SINAPI

SINAPI

SINAPI

SINAPI

SINAPI

SINAPI

SINAPI

SINAPI

SINAPI

SINAPI

SINAPI

SINAPI

SINAPI

SINAPI

SINAPI

SINAPI

SINAPI

SINAPI

SINAPI

SINAPI

SINAPI

SINAPI

SINAPI

SINAPI

SINAPI

SINAPI

SINAPI

SINAPI

SINAPI

SINAPI

SINAPI

SINAPI

SINAPI

SINAPI

SINAPI

SINAPI

SINAPI

SINAPI

SINAPI

SINAPI

SINAPI

SINAPI

SINAPI

SINAPI

SINAPI

SINAPI

SINAPI

SINAPI

SINAPI

SINAPI

SINAPI

SINAPI

SINAPI

SINAPI

SINAPI

SINAPI

SINAPI

SINAPI

SINAPI

SINAPI

SINAPI

SINAPI

SINAPI

SINAPI

SINAPI

SINAPI

SINAPI

SINAPI

SINAPI

SINAPI

SINAPI

SINAPI

SINAPI

SINAPI

SINAPI

SINAPI

SINAPI

SINAPI

SINAPI

SINAPI

SINAPI

SINAPI

SINAPI

SINAPI

SINAPI

SINAPI

SINAPI

SINAPI

SINAPI

SINAPI

SINAPI

SINAPI

SINAPI

SINAPI

SINAPI

SINAPI

SINAPI

SINAPI

SINAPI

SINAPI

SINAPI

SINAPI

SINAPI

SINAPI

SINAPI

SINAPI

SINAPI

SINAPI

SINAPI

SINAPI

SINAPI

SINAPI

SINAPI

SINAPI

SINAPI

SINAPI

SINAPI

SINAPI

SINAPI

SINAPI

SINAPI

SINAPI

SINAPI

SINAPI

SINAPI

SINAPI

SINAPI

SINAPI

SINAPI

SINAPI

SINAPI

SINAPI

SINAPI

SINAPI

SINAPI

SINAPI

SINAPI

SINAPI

SINAPI

SINAPI

SINAPI

SINAPI

SINAPI

SINAPI

SINAPI

SINAPI

SINAPI

SINAPI

SINAPI

SINAPI

SINAPI

SINAPI

SINAPI

SINAPI

SINAPI

SINAPI

SINAPI

SINAPI

SINAPI

SINAPI

SINAPI

SINAPI

SINAPI

SINAPI

SINAPI

SINAPI

SINAPI

SINAPI

SINAPI

SINAPI

SINAPI

SINAPI

SINAPI

SINAPI

SINAPI

SINAPI

SINAPI

SINAPI

SINAPI

SINAPI

SINAPI

SINAPI

SINAPI

SINAPI

SINAPI

SINAPI

SINAPI

SINAPI

SINAPI

SINAPI

SINAPI

SINAPI

SINAPI

SINAPI

SINAPI

SINAPI

SINAPI

SINAPI

SINAPI

SINAPI

SINAPI

SINAPI

SINAPI

SINAPI

SINAPI

SINAPI

SINAPI

SINAPI

SINAPI

SINAPI

SINAPI

SINAPI

SINAPI

SINAPI

SINAPI

SINAPI

SINAPI

SINAPI

SINAPI

SINAPI

SINAPI

SINAPI

SINAPI

SINAPI

SINAPI

SINAPI

SINAPI

SINAPI

SINAPI

SINAPI

SINAPI

SINAPI

SINAPI

SINAPI

SINAPI

SINAPI

SINAPI

SINAPI

SINAPI

SINAPI

SINAPI

SINAPI

SINAPI

SINAPI

SINAPI

SINAPI

SINAPI

SINAPI

SINAPI

SINAPI

SINAPI

SINAPI

SINAPI

SINAPI

SINAPI

SINAPI

SINAPI

SINAPI

SINAPI

SINAPI

SINAPI

SINAPI

SINAPI

SINAPI

SINAPI

SINAPI

SINAPI

SINAPI

SINAPI

SINAPI

SINAPI

SINAPI

SINAPI

SINAPI

SINAPI

SINAPI

SINAPI

SINAPI

SINAPI

SINAPI

SINAPI

SINAPI

SINAPI

SINAPI

SINAPI

SINAPI

SINAPI

SINAPI

SINAPI

SINAPI

SINAPI

SINAPI

SINAPI

SINAPI

SINAPI

SINAPI

SINAPI

SINAPI

SINAPI

SINAPI

SINAPI

SINAPI

SINAPI

SINAPI

SINAPI

SINAPI

SINAPI

SINAPI

SINAPI

SINAPI

SINAPI

SINAPI

SINAPI

SINAPI

SINAPI

SINAPI

SINAPI

SINAPI

SINAPI

SINAPI

SINAPI

SINAPI

SINAPI

SINAPI

SINAPI

SINAPI

SINAPI

SINAPI

SINAPI

SINAPI

SINAPI

SINAPI

SINAPI

SINAPI

SINAPI

SINAPI

SINAPI

SINAPI

SINAPI

SINAPI

SINAPI

SINAPI

SINAPI

SINAPI

SINAPI

SINAPI

SINAPI

SINAPI

SINAPI

SINAPI

SINAPI

SINAPI

SINAPI

SINAPI

SINAPI

SINAPI

SINAPI

SINAPI

SINAPI

SINAPI

SINAPI

SINAPI

SINAPI

SINAPI

SINAPI

SINAPI

SINAPI

SINAPI

SINAPI

SINAPI

SINAPI

SINAPI

SINAPI

SINAPI

SINAPI

SINAPI

SINAPI

SINAPI

SINAPI

SINAPI

SINAPI

SINAPI

SINAPI

SINAPI

SINAPI

SINAPI

SINAPI

SINAPI

SINAPI

SINAPI

SINAPI

SINAPI

SINAPI

SINAPI

SINAPI

SINAPI

SINAPI

SINAPI

SINAPI

SINAPI

SINAPI

SINAPI

SINAPI

SINAPI

SINAPI

SINAPI

SINAPI

SINAPI

SINAPI

SINAPI

SINAPI

SINAPI

SINAPI

SINAPI

SINAPI

SINAPI

SINAPI

SINAPI

SINAPI

SINAPI

SINAPI

SINAPI

SINAPI

SINAPI

SINAPI

SINAPI

SINAPI

SINAPI

SINAPI

SINAPI

SINAPI

SINAPI

SINAPI

SINAPI

SINAPI

SINAPI

SINAPI

SINAPI

SINAPI

SINAPI

SINAPI

SINAPI

SINAPI

SINAPI

SINAPI

SINAPI

SINAPI

SINAPI

SINAPI

SINAPI

SINAPI

SINAPI

SINAPI

SINAPI

SINAPI

SINAPI

SINAPI

SINAPI

SINAPI

SINAPI

SINAPI

SINAPI

SINAPI

SINAPI

SINAPI

SINAPI

SINAPI

SINAPI

SINAPI

SINAPI

SINAPI

SINAPI

SINAPI

SINAPI

SINAPI

SINAPI

SINAPI

SINAPI

SINAPI

SINAPI

SINAPI

SINAPI

SINAPI

SINAPI

SINAPI

SINAPI

SINAPI

SINAPI

SINAPI

SINAPI

SINAPI

SINAPI

SINAPI

SINAPI

SINAPI

SINAPI

SINAPI

SINAPI

SINAPI

SINAPI

SINAPI

SINAPI

SINAPI

SINAPI

SINAPI

SINAPI

SINAPI

SINAPI

SINAPI

SINAPI

SINAPI

SINAPI

SINAPI

SINAPI

SINAPI

SINAPI

SINAPI

SINAPI

SINAPI

SINAPI

SINAPI

SINAPI

SINAPI

SINAPI

SINAPI

SINAPI

SINAPI

SINAPI

SINAPI

SINAPI

SINAPI

SINAPI

SINAPI

SINAPI

SINAPI

SINAPI

SINAPI

SINAPI

SINAPI

SINAPI

SINAPI

SINAPI

SINAPI

SINAPI

SINAPI

SINAPI

SINAPI

SINAPI

SINAPI

SINAPI

SINAPI

SINAPI

SINAPI

SINAPI

SIN



MUNICÍPIO DE GUAÍRA
Paço Municipal “Messias Cândido Faleiros”
DIRETORIA DE COMPRAS E LICITAÇÕES
CNPJ: 48.344.014/0001-59 - Fone: (17) 3332-5100
Av. Gabriel Garcia Leal nº 676 - CEP - 14.790-000
Guaíra - Estado de São Paulo



www.guaira.sp.gov.br

e-mail: compras@guaira.sp.gov.br

CAIXA

PO - PLANILHA ORÇAMENTÁRIA
Orçamento Base para Licitação - OGU

Grau de Sigilo
#PUBLICO

Nº OPERAÇÃO 1100688-59	Nº TransfereGov 974465/2025	PROPOSTANTE / TOMADOR Prefeitura Municipal de Guaíra-SP	APELIDO DO EMPREENDIMENTO Casa térrea acessível, 2 quartos, Áutal=48,04m²			
LOCALIDADE SINAPI SAO PAULO	DATA BASE 05-25 (N DES.)	DESCRIÇÃO DO LOTE Lote Único	MUNICÍPIO / UF Guaíra-SP	BDI 1 21,97%	BDI 2 0,00%	BDI 3 0,00%

Item	Fonte	Código	Descrição	Unidade	Quantidade	Custo Unitário (sem BDI) (R\$)	BDI (%)	Preço Unitário (com BDI) (R\$)	Preço Total (R\$)
Lote Único									
1.2.2.0.6.	SINAPI	96543	ARMAÇÃO DE BLOCO UTILIZANDO AÇO CA-60 DE 5 MM - MONTAGEM. AF_01/2024	KG	2.476,50	22,26	BDI 1	27,15	67.236,98
1.2.2.0.7.	SINAPI	96557	CONCRETAGEM DE BLOCO DE COROAMENTO OU VIGA BALDRAME, FCK 30 MPa, COM USO DE BOMBA - LANÇAMENTO, ADENSAMENTO E ACABAMENTO. AF_01/2024	M3	112,50	619,54	BDI 1	755,65	85.010,63
1.2.3.			IMPERMEABILIZAÇÃO						71.925,81
1.2.3.0.1.	SINAPI	87878	CHAPISCO APLICADO EM ALVENARIAS E ESTRUTURAS DE CONCRETO INTERNAS, COM COLHER DE PEDREIRO, ARGAMASSA TRAÇO 1:3 COM PREPARO MANUAL. AF_10/2022	M2	561,00	5,55	BDI 1	6,77	3.797,97
1.2.3.0.2.	SINAPI	98562	IMPERMEABILIZAÇÃO DE SUPERFÍCIE COM ARGAMASSA DE CIMENTO E AREIA, COM ADITIVO IMPERMEABILIZANTE, E = 1,5CM. AF_09/2023	M2	561,00	55,27	BDI 1	67,41	37.817,01
1.2.3.0.3.	SINAPI	98557	IMPERMEABILIZAÇÃO DE SUPERFÍCIE COM EMULSÃO ASFÁLTICA, 2 DEMÃOS. AF_09/2023	M2	561,00	44,30	BDI 1	54,03	30.310,83
1.3.			SUPRAESTRUTURA						467.626,19
1.3.1.			PILARES, VIGAS E LAJES						467.626,19
1.3.1.0.1.	SINAPI	92431	MONTAGEM E DESMONTAGEM DE FÓRMA DE PILARES RETANGULARES E ESTRUTURAS SIMILARES, PÉ-DIREITO SIMPLES, EM CHAPA DE MADEIRA COMPENSADA PLASTIFICADA, 10 UTILIZAÇÕES. AF_09/2020	M2	108,80	66,78	BDI 1	81,45	8.861,76
1.3.1.0.2.	Composição	92463_ADP-01	MONTAGEM E DESMONTAGEM DE FÓRMA DE VIGA, SEM ESCORAMENTO, PÉ-DIREITO SIMPLES, EM CHAPA DE MADEIRA RESINADA, 8 UTILIZAÇÕES.	M2	149,70	68,69	BDI 1	83,78	12.541,87
1.3.1.0.3.	SINAPI	92759	ARMAÇÃO DE PILAR OU VIGA DE ESTRUTURA CONVENCIONAL DE CONCRETO ARMADO UTILIZANDO AÇO CA-60 DE 5,0 MM - MONTAGEM. AF_06/2022	KG	4.652,50	14,82	BDI 1	18,08	84.117,20
1.3.1.0.4.	SINAPI	92761	ARMAÇÃO DE PILAR OU VIGA DE ESTRUTURA CONVENCIONAL DE CONCRETO ARMADO UTILIZANDO AÇO CA-50 DE 8,0 MM - MONTAGEM. AF_06/2022	KG	3.289,00	12,33	BDI 1	15,04	49.466,56
1.3.1.0.5.	SINAPI	92762	ARMAÇÃO DE PILAR OU VIGA DE ESTRUTURA CONVENCIONAL DE CONCRETO ARMADO UTILIZANDO AÇO CA-50 DE 10,0 MM - MONTAGEM. AF_06/2022	KG	8.991,50	10,83	BDI 1	13,21	118.777,72
1.3.1.0.6.	SINAPI	101963	LAJE PRÉ-MOLDADA UNIDIRECIONAL, BIPOIADA, PARA PISO, ENCHIMENTO EM CERÂMICA, VIGOTA CONVENCIONAL, ALTURA TOTAL DA LAJE (ENCHIMENTO+CAPA) = (8+4). AF_11/2020	M2	252,50	185,08	BDI 1	225,74	56.999,35
1.3.1.0.7.	SINAPI	103672	CONCRETAGEM DE PILARES, FCK = 25 MPa, COM USO DE BOMBA - LANÇAMENTO, ADENSAMENTO E ACABAMENTO. AF_02/2022_PS	M3	79,00	571,37	BDI 1	696,90	55.055,10
1.3.1.0.8.	SINAPI	103674	CONCRETAGEM DE VIGAS E LAJES, FCK=25 MPa, PARA LAJES PREMOLDADAS COM USO DE BOMBA - LANÇAMENTO, ADENSAMENTO E ACABAMENTO. AF_02/2022_PS	M3	112,50	596,19	BDI 1	727,17	81.806,63

RECURSO →



MUNICÍPIO DE GUAÍRA
Paço Municipal “Messias Cândido Faleiros”
DIRETORIA DE COMPRAS E LICITAÇÕES
CNPJ: 48.344.014/0001-59 - Fone: (17) 3332-5100
Av. Gabriel Garcia Leal nº 676 - CEP - 14.790-000
Guaíra - Estado de São Paulo



www.guaira.sp.gov.br

e-mail: compras@guaira.sp.gov.br

<div>CAIXA</div> <div>PO - PLANILHA ORÇAMENTÁRIA</div> <div>Orçamento Base para Licitação - OGU</div>			<div>Grau de Sigilo</div> <div>#PÚBLICO</div>		
Nº OPERAÇÃO	Nº TransfereGov/	PROPOSTANTE / TOMADOR	APELO DO EMPREENDIMENTO		
1100688-59	974465/2025	Prefeitura Municipal de Guaíra-SP	Casa térrea acessível, 2 quartos, Autli=48,04m²		
LOCALIDADE SINAPI	DATA BASE	DESCRIÇÃO DO LOTE	MUNICÍPIO / UF	BDI 1	BDI 2
SAO PAULO	05-25 (N DES.)	Lote Único	Guaíra-SP	21,97%	0,00%
					BDI 3
					0,00%

Item	Fonte	Código	Descrição	Unidade	Quantidade	Custo Unitário (sem BDI) (R\$)	BDI (%)	Preço Unitário (com BDI) (R\$)	Preço Total (R\$)
RECURSO									
Lote Único									6.500.020,88
1.4.			PAREDES E PAINÉIS						1.130.145,10
1.4.1.			ALVENARIA/FECHAMENTOS						632.636,11
1.4.1.0.1.	SINAPI	103368	ALVENARIA DE VEDAÇÃO DE BLOCOS CERÂMICOS FURADOS NA HORIZONTAL DE 14X19X39 CM (ESPESURA 14 CM) E ARGAMASSA DE ASSENTAMENTO COM PREPARO EM BETONEIRA. AF_12/2021	M2	5.425,00	74,79	BDI 1	91,22	494.868,50
1.4.1.0.2.	SINAPI	103370	ALVENARIA DE VEDAÇÃO DE BLOCOS CERÂMICOS FURADOS NA HORIZONTAL DE 19X19X39 CM (ESPESURA 19 CM) E ARGAMASSA DE ASSENTAMENTO COM PREPARO EM BETONEIRA. AF_12/2021	M2	486,00	93,55	BDI 1	114,10	53.170,60
1.4.1.0.3.	SINAPI	105025	VERGA MOLDADA IN LOCO COM UTILIZAÇÃO DE BLOCOS CANALETA, ESPESURA DE *15* CM. AF_03/2024	M	787,50	59,17	BDI 1	72,17	56.833,88
1.4.1.0.4.	SINAPI	105031	CONTRAVERGA MOLDADA IN LOCO COM UTILIZAÇÃO DE BLOCOS CANALETA, ESPESURA DE *15* CM. AF_03/2024	M	487,50	46,69	BDI 1	56,95	27.763,13
1.4.2.			ESQUADRIAS METÁLICAS						299.174,49
1.4.2.0.1.	SINAPI	94570	JANELA DE ALUMÍNIO DE CORRER COM 2 FOLHAS PARA VIDROS (VIDROS INCLUSOS), BATENTE/ REQUADRO 6 A 14 CM. ACABAMENTO COM ACETATO OU BRILHANTE, FIXAÇÃO COM PARAFUSO, SEM GUARNIÇÃO/ ALZAR, DIMENSÕES 100X120 CM, VEDAÇÃO COM SILICONE, EXCLUSIVE CONTRAMARCO - FORNECIMENTO E INSTALAÇÃO. AF_11/2024	M2	125,00	355,91	BDI 1	434,10	54.262,50
1.4.2.0.2.	SINAPI	94572	JANELA DE ALUMÍNIO DE CORRER COM 3 FOLHAS (2 VENEZIANAS E 1 FOLHA PARA VIDRO INCLUSO), BATENTE/ REQUADRO 6 A 14 CM, SEM ACABAMENTO, FIXAÇÃO COM PARAFUSO, SEM GUARNIÇÃO/ ALZAR, DIMENSÕES 100X120 CM, VEDAÇÃO COM SILICONE, EXCLUSIVE CONTRAMARCO - FORNECIMENTO E INSTALAÇÃO. AF_11/2024	M2	135,00	509,64	BDI 1	621,61	83.917,35
1.4.2.0.3.	SINAPI	94569	JANELA DE ALUMÍNIO TIPO MAXIM-AR, BATENTE/ REQUADRO 3 A 14 CM, VIDRO INCLUSO, FIXAÇÃO COM PARAFUSO, SEM GUARNIÇÃO/ ALZAR, DIMENSÕES 60X80 (A X L) CM, SEM ACABAMENTO, VEDAÇÃO COM SILICONE, EXCLUSIVE CONTRAMARCO - FORNECIMENTO E INSTALAÇÃO. AF_11/2024	M2	24,00	676,71	BDI 1	825,38	19.809,12
1.4.2.0.4.	SINAPI	91341	PORTA EM ALUMÍNIO DE ABRIR TIPO VENEZIANA COM GUARNIÇÃO, FIXAÇÃO COM PARAFUSOS - FORNECIMENTO E INSTALAÇÃO. AF_12/2019	M2	188,00	689,01	BDI 1	840,39	141.185,52
1.4.3.			ESQUADRIAS DE MADEIRAS						198.334,50
1.4.3.0.1.	SINAPI	91314	KIT DE PORTA DE MADEIRA PARA PINTURA, SEMI-OCA (LEVE OU MÉDIA), PADRÃO POPULAR, 80X210CM, ESPESURA DE 3,5CM, ITENS INCLUSOS: DOBRADIÇAS, MONTAGEM E INSTALAÇÃO DO BATENTE, FECHADURA COM EXECUÇÃO DO FURO - FORNECIMENTO E INSTALAÇÃO. AF_12/2019	UN	150,00	1.084,06	BDI 1	1.322,23	198.334,50
1.5.			COBERTURA E PROTEÇÕES						1.179.273,68



Grau de Sigilo
#PÚBLICO

PO - PLANILHA ORÇAMENTÁRIA
Orçamento Base para Licitação - OGU

CAIXA

Nº OPERAÇÃO 1100688-59		Nº TransfereGov 974465/2025	PROPOSTANTE / TOMADOR Prefeitura Municipal de Guaíra-SP		APELIDO DO EMPREENDIMENTO Casa térrea acessível, 2 quartos, Autl=48,04m²	
LOCALIDADE SINAPI SAO PAULO	DATA BASE 05-25 (N DES.)	DESCRIÇÃO DO LOTE Lote Único	MUNICÍPIO / UF Guaíra-SP	BDI 1 21,97%	BDI 2 0,00%	BDI 3 0,00%

RECURSO

Item	Fonte	Código	Descrição	Unidade	Quantidade	Custo Unitário (sem BDI) (R\$)	BDI (%)	Preço Unitário (com BDI) (R\$)	Preço Total (R\$)
TELHADOS									
1.5.1.			TRAMA DE AÇO COMPOSTA POR RIPAS, CAIBROS E TERÇAS PARA TELHADOS DE ATÉ 2 ÁGUAS PARA TELHA DE ENCAIXE DE CERÂMICA OU DE CONCRETO. INCLUSO TRANSPORTE VERTICAL. AF_07/2019	M2	3.531,50	126,64	BDI 1	154,46	545.475,49
1.5.1.0.1.	SINAPI	92568	TELHAMENTO COM TELHA CERÂMICA DE ENCAIXE, TIPO PORTUGUESA, COM ATÉ 2 ÁGUAS, INCLUSO TRANSPORTE VERTICAL. AF_07/2019	M2	3.531,50	61,15	BDI 1	74,58	263.379,27
1.5.1.0.2.	SINAPI	94195	PINTURA COM TINTA ALQUÍDICA DE FUNDO (TIPO ZARCÃO) PULVERIZADA SOBRE PERFIL METÁLICO EXECUTADO EM FÁBRICA (POR DEMÃO). AF_01/2020_P.E	M2	2.648,50	13,08	BDI 1	15,95	42.243,58
1.5.1.0.3.	SINAPI	100719	CUMEEIRA PARA TELHA CERÂMICA EMBOÇADA COM ARGAMASSA TRACO 1:2:9 (CIMENTO, CAL E AREIA) PARA TELHADOS COM ATÉ 2 ÁGUAS. INCLUSO TRANSPORTE VERTICAL. AF_07/2019	M	346,00	36,97	BDI 1	45,09	15.601,14
1.5.1.0.4.	SINAPI	94221	FABRICAÇÃO E INSTALAÇÃO DE TESOURA INTEIRA EM AÇO. VÃO DE 6 M. PARA TELHA CERÂMICA OU DE CONCRETO, INCLUSO IÇAMENTO. AF_07/2019	UN	200,00	1.225,02	BDI 1	1.494,16	298.832,00
1.5.1.0.5.	SINAPI	92588	RUFO EM CHAPA DE AÇO GALVANIZADO NÚMERO 24, CORTE DE 25 CM, INCLUSO TRANSPORTE VERTICAL. AF_07/2019	M	210,00	53,65	BDI 1	65,44	13.742,40
1.5.1.0.6.	SINAPI	94231	REVESTIMENTOS INTERNOS						1.225.165,51
1.6.			CHAPISCO APLICADO EM ALVENARIAS E ESTRUTURAS DE CONCRETO INTERNAS, COM COLHER DE PEDREIRO. ARGAMASSA TRACO 1:3 COM PREPARO EM BETONEIRA 400L. AF_10/2022	M2	7.297,50	4,82	BDI 1	5,88	42.909,30
1.6.1.			CHAPISCO APLICADO NO TETO OU EM ALVENARIA E ESTRUTURA, COM ROLO PARA TEXTURA ACRÍLICA. ARGAMASSA TRACO 1:4 E EMULSÃO POLIMÉRICA (ADESIVO) COM PREPARO EM BETONEIRA 400L. AF_10/2022	M2	198,00	6,39	BDI 1	7,79	1.542,42
1.6.1.0.1.	SINAPI	87879	EMBOÇO, EM ARGAMASSA TRACO 1:2:8, PREPARO MECÂNICO, APLICADO MANUALMENTE EM PAREDES INTERNAS, PARA AMBIENTES COM ÁREA MENOR QUE 5M². E = 10MM, COM TALISCAS. AF_03/2024	M2	1.608,00	32,28	BDI 1	39,37	63.306,96
1.6.1.0.2.	SINAPI	87882	MASSA ÚNICA, EM ARGAMASSA TRACO 1:2:8, PREPARO MECÂNICO, APLICADA MANUALMENTE EM PAREDES INTERNAS DE AMBIENTES COM ÁREA ENTRE 5M² E 10M². E = 10MM, COM TALISCAS. AF_03/2024	M2	3.037,50	28,41	BDI 1	34,65	105.249,38
1.6.1.0.3.	SINAPI	87545	MASSA ÚNICA, EM ARGAMASSA TRACO 1:2:8, PREPARO MECÂNICO, APLICADA MANUALMENTE EM PAREDES INTERNAS DE AMBIENTES COM ÁREA MAIOR QUE 10M². E = 10MM, COM TALISCAS. AF_03/2024	M2	2.652,00	24,41	BDI 1	29,77	78.950,04



MUNICÍPIO DE GUAÍRA
Paço Municipal “Messias Cândido Faleiros”
DIRETORIA DE COMPRAS E LICITAÇÕES
CNPJ: 48.344.014/0001-59 - Fone: (17) 3332-5100
Av. Gabriel Garcia Leal nº 676 - CEP - 14.790-000
Guaíra - Estado de São Paulo
www.guaira.sp.gov.br e-mail: compras@guaira.sp.gov.br



CAIXA

PO - PLANILHA ORÇAMENTÁRIA
Orçamento Base para Licitação - OGU

Grau de Sigilo
#PÚBLICO

Nº OPERAÇÃO		Nº TransfereGov		PROPOLENTE / TOMADOR		APELIDO DO EMPREENDIMENTO				
11100688-59		974465/2025		Prefeitura Municipal de Guaiara-SP		Casa térrea acessível, 2 quartos, Autli=48,04m²				
LOCALIDADE SINAPI		DATA BASE		DESCRIÇÃO DO LOTE		MUNICÍPIO / UF				
SAO PAULO		05-25 (N DES.)		Lote Único		Guaiara-SP				
Item	Fonte	Código	Descrição	Unidade	Quantidade	Custo Unitário (sem BDI) (R\$)	BDI (%)	Preço Unitário (com BDI) (R\$)	Preço Total (R\$)	
Lote Único										
1.5.1.0.6.	SINAPI	90408	MASSA ÚNICA, EM ARGAMASSA TRAÇO 1:2:8, PREPARO MECÂNICO, APLICADA MANUALMENTE EM TETO, E = 10MM, COM TALISCAS. AF_03/2024	M2	198,00	35,93	BDI 1	43,82	8.676,36	
1.5.2.			REVESTIMENTOS CERÂMICOS					-	117.471,41	
1.5.2.0.1.	SINAPI	87267	REVESTIMENTO CERÂMICO PARA PAREDES INTERNAS COM PLACAS TIPO ESMALTADA DE DIMENSÕES 20x20 CM APLICADAS A MEIA ALTURA DAS PAREDES. AF_02/2023_PE	M2	187,50	65,45	BDI 1	79,83	14.968,13	
1.5.2.0.2.	SINAPI	87265	REVESTIMENTO CERÂMICO PARA PAREDES INTERNAS COM PLACAS TIPO ESMALTADA DE DIMENSÕES 20x20 CM APLICADAS NA ALTURA INTEIRA DAS PAREDES. AF_02/2023_PE	M2	1.420,50	59,16	BDI 1	72,16	102.503,28	
1.5.3.			REVESTIMENTOS EXTERNOS					-	363.216,63	
1.5.3.0.1.	SINAPI	87905	CHAPISCO APLICADO EM ALVENARIA (COM PRESENÇA DE VÃOS) E ESTRUTURAS DE CONCRETO DE FACHADA, COM COLHER DE PEDREIRO. ARGAMASSA TRAÇO 1:3 COM PREPARO EM BETONEIRA 400L. AF_10/2022	M2	4.525,50	9,33	BDI 1	11,38	51.500,19	
1.5.3.0.2.	SINAPI	104217	EMBOCO OU MASSA ÚNICA EM ARGAMASSA TRAÇO 1:2:8, PREPARO MECÂNICA COM BETONEIRA 400 L, APLICADA MANUALMENTE EM PANOS DE FACHADA COM PRESENÇA DE VÃOS, ESPESSURA DE 25 MM, ACESSO POR ANDAIME. AF_08/2022	M2	4.525,50	56,47	BDI 1	68,88	311.716,44	
1.5.4.			FORROS					-	171.008,58	
1.5.4.0.1.	SINAPI	96110	FORRO EM DRYWALL PARA AMBIENTES RESIDENCIAIS, INCLUSIVE ESTRUTURA UNIDIRECIONAL DE FIXAÇÃO. AF_08/2023_PS	M2	1.817,50	77,14	BDI 1	94,09	171.008,58	
1.5.5.			PINTURAS					-	272.834,43	
1.5.5.1.			PINTURAS INTERNAS					-	149.891,60	
1.5.5.1.1.	SINAPI	88485	FUNDO SELADOR ACRILICO, APLICAÇÃO MANIAL EM PAREDE, UMA DEMÃO. AF_04/2023	M2	5.689,50	5,14	BDI 1	6,27	35.673,17	
1.5.5.1.2.	SINAPI	88484	FUNDO SELADOR ACRILICO, APLICAÇÃO MANUAL EM TETO, UMA DEMÃO. AF_04/2023	M2	198,00	6,35	BDI 1	7,75	1.534,50	
1.5.5.1.3.	SINAPI	104639	PINTURA LÁTEX ACRILICA ECONÔMICA, APLICAÇÃO MANUAL EM TETO, DUAS DEMÃOS. AF_04/2023	M2	2.015,50	14,20	BDI 1	17,32	34.908,46	
1.5.5.1.4.	SINAPI	104641	PINTURA LÁTEX ACRILICA ECONÔMICA, APLICAÇÃO MANUAL EM PAREDES, DUAS DEMÃOS. AF_04/2023	M2	5.689,50	11,21	BDI 1	13,67	77.775,47	
1.5.5.2.			PINTURAS EXTERNAS					-	94.673,47	
1.5.5.2.1.	SINAPI	88415	APLICAÇÃO MANUAL DE FUNDO SELADOR ACRÍLICO EM PAREDES EXTERNAS DE CASAS. AF_03/2024	M2	4.525,50	5,94	BDI 1	7,25	32.809,88	
1.5.5.2.2.	SINAPI	104641	PINTURA LÁTEX ACRILICA ECONÔMICA, APLICAÇÃO MANUAL EM PAREDES, DUAS DEMÃOS. AF_04/2023	M2	4.525,50	11,21	BDI 1	13,67	61.863,59	
1.5.5.3.			PINTURA ESQUADRIAS					-	28.269,36	
1.5.5.3.1.	SINAPI	102193	LIXAMENTO DE MADEIRA PARA APLICAÇÃO DE FUNDO OU PINTURA. AF_01/2021	M2	504,00	2,51	BDI 1	3,06	1.542,24	



MUNICÍPIO DE GUAÍRA
Paço Municipal “Messias Cândido Faleiros”
DIRETORIA DE COMPRAS E LICITAÇÕES
CNPJ: 48.344.014/0001-59 - Fone: (17) 3332-5100
Av. Gabriel Garcia Leal nº 676 - CEP - 14.790-000
Guaíra - Estado de São Paulo
www.guaíra.sp.gov.br e-mail: compras@guaira.sp.gov.br



CAIXA

PO - PLANILHA ORÇAMENTÁRIA
Orçamento Base para Licitação - OGU

Grau de Sigilo
#PÚBLICO

Nº OPERAÇÃO 1.100688-59	Nº Transferência 974465/2025	PROPOSTANTE / TOMADOR Prefeitura Municipal de Guaíra-SP	APELIDO DO EMPREENDIMENTO Casa térrea acessível, 2 quartos, Áutal=48,04m²			
			MUNICÍPIO / UF Guaíra-SP	BDI 1 21,97%	BDI 2 0,00%	BDI 3 0,00%
LOCALIDADE SINAPI SAO PAULO	DATA BASE 05-25 (N.DES.)	DESCRIÇÃO DO LOTE Lote Único	Quantidade	Custo Unitário (sem BDI) (R\$)	BDI (%)	Preço Unitário (com BDI) (R\$)

Item	Fonte	Código	Descrição	Unidade	Quantidade	Custo Unitário (sem BDI) (R\$)	BDI (%)	Preço Unitário (com BDI) (R\$)	Preço Total (R\$)
RECURSO →									
Lote Único									6.500.020,86
1.6.5.3.2.	Composição	102198_ADP-01	PINTURA FUNDO NIVELADOR ACRÍLICO BRANCO EM MADEIRA. AF_01/2021	M2	504,00	22,50	BDI 1	27,44	13.829,76
1.6.5.3.3.	SINAPI	102219	PINTURA TINTA DE ACABAMENTO (PIGMENTADA) ESMALTE SINTÉTICO ACETINADO EM MADEIRA, 2 DEMÃOS. AF_01/2021	M2	504,00	20,98	BDI 1	25,59	12.897,36
1.7			PAVIMENTAÇÕES						436.891,71
1.7.1.			PISO - CERÂMICA						267.646,15
1.7.1.0.1.	SINAPI	97084	COMPACTAÇÃO MECÂNICA DE SOLO PARA EXECUÇÃO DE RADIER, PISO DE CONCRETO OU LAJE SOBRE SOLO, COM COMPACTADOR DE SOLOS TIPO PLACA VIBRATÓRIA. AF_09/2021	M2	2.015,50	0,91	BDI 1	1,11	2.237,21
1.7.1.0.2.	SINAPI	97087	CAMADA SEPARADORA PARA EXECUÇÃO DE RADIER, PISO DE CONCRETO OU LAJE SOBRE SOLO, EM LONA PLÁSTICA. AF_09/2021	M2	2.015,50	1,84	BDI 1	2,24	4.514,72
1.7.1.0.3.	SINAPI	95241	LASTRO DE CONCRETO MAGRO, APLICADO EM PISOS, LAJES SOBRE SOLO OU RADIER, ESPESURA DE 5 CM. AF_01/2024	M2	198,00	35,79	BDI 1	43,65	8.642,70
1.7.1.0.4.	SINAPI	87745	CONTRAPISO EM ARGAMASSA TRAÇO 1:4 (CIMENTO E AREIA), PREPARO MECÂNICO COM BETONEIRA 400 L, APLICADO EM ÁREAS MOLHADAS SOBRE LAJE, ADERIDO, ACABAMENTO NÃO REFORÇADO, ESPESURA 3CM. AF_07/2021	M2	198,00	54,18	BDI 1	66,08	13.083,84
1.7.1.0.5.	SINAPI	87690	CONTRAPISO EM ARGAMASSA TRAÇO 1:4 (CIMENTO E AREIA), PREPARO MECÂNICO COM BETONEIRA 400 L, APLICADO EM ÁREAS SECAS SOBRE LAJE, NÃO ADERIDO, ACABAMENTO NÃO REFORÇADO, ESPESURA 5CM. AF_07/2021	M2	1.817,50	46,90	BDI 1	57,20	103.961,00
1.7.1.0.6.	SINAPI	87247	REVESTIMENTO CERÂMICO PARA PISO COM PLACAS TIPO ESMALTADA DE DIMENSÕES 35X35 CM APLICADA EM AMBIENTES DE ÁREA ENTRE 5 M2 E 10 M2. AF_02/2023_PE	M2	780,00	58,90	BDI 1	71,72	55.941,60
1.7.1.0.7.	SINAPI	87248	REVESTIMENTO CERÂMICO PARA PISO COM PLACAS TIPO ESMALTADA DE DIMENSÕES 35X35 CM APLICADA EM AMBIENTES DE ÁREA MAIOR QUE 10 M2. AF_02/2023_PE	M2	1.037,50	49,82	BDI 1	60,77	63.048,88
1.7.1.0.8.	SINAPI	87246	REVESTIMENTO CERÂMICO PARA PISO COM PLACAS TIPO ESMALTADA DE DIMENSÕES 35X35 CM APLICADA EM AMBIENTES DE ÁREA MENOR QUE 5 M2. AF_02/2023_PE	M2	198,00	67,15	BDI 1	81,90	16.216,20
1.7.2.			PISO - CIMENTADOS						66.116,07
1.7.2.0.1.	SINAPI	97084	COMPACTAÇÃO MECÂNICA DE SOLO PARA EXECUÇÃO DE RADIER, PISO DE CONCRETO OU LAJE SOBRE SOLO, COM COMPACTADOR DE SOLOS TIPO PLACA VIBRATÓRIA. AF_09/2021	M2	1.164,50	0,91	BDI 1	1,11	1.292,60
1.7.2.0.2.	SINAPI	94991	EXECUÇÃO DE PASSEIO (CALÇADA) OU PISO DE CONCRETO COM CONCRETO MOLDOADO IN LOCO, USINADO C20, ACABAMENTO CONVENÇIONAL, NÃO ARMADO. AF_08/2022	M3	81,50	652,11	BDI 1	795,38	64.823,47
1.7.3.			RODAPÉS, SOLEIRAS E PEITORIS						103.129,49
1.7.3.0.1.	SINAPI	98695	SOLEIRA EM MARMORE, LARGURA 15 CM, ESPESURA 2,0 CM. AF_09/2020	M	120,00	125,56	BDI 1	153,15	18.378,00



MUNICÍPIO DE GUAÍRA
Paço Municipal "Messias Cândido Faleiros"
DIRETORIA DE COMPRAS E LICITAÇÕES
CNPJ: 48.344.014/0001-59 - Fone: (17) 3332-5100
Av. Gabriel Garcia Leal nº 676 - CEP - 14.790-000
Guaíra - Estado de São Paulo



www.guaira.sp.gov.br

e-mail: compras@guaira.sp.gov.br

CAIXA

PO - PLANILHA ORÇAMENTÁRIA
Orçamento Base para Licitação - OGU

Grau de Sigilo
#PÚBLICO

Nº OPERAÇÃO
1100688-59

LOCALIDADE SINAPI
SAO PAULO

Nº TransfereGov/
974455/2025

DATA BASE
05/25 (N DES.)

PROPOSTANTE / TOMADOR
Prefeitura Municipal de Guaíra-SP

DESCRIÇÃO DO LOTE
Lote Único

APELIDO DO EMPREENDIMENTO
Casa térrea acessível, 2 quartos, Autli=48,04m²

MUNICÍPIO / UF
Guaíra-SP

BDI 1
21,97%

BDI 2
0,00%

BDI 3
0,00%

RECURSO

Item	Fonte	Código	Descrição	Unidade	Quantidade	Custo Unitário (sem BDI) (R\$)	BDI (%)	Preço Unitário (com BDI) (R\$)	Preço Total (R\$)
Lote Único									
1.7.3.0.2.	SINAPI	88648	RODAPÉ CERÂMICO DE 7CM DE ALTURA COM PLACAS TIPO ESMALTADA DE DIMENSÕES 35X35CM. AF. 02/2023	M	1.932,00	7,64	BDI 1	9,32	18.006,24
1.7.3.0.3.	SINAPI	101965	PEITORIL LINEAR EM GRANITO OU MÁRMORE, L = 15CM, ASSENTADO COM ARGAMASSA 1:6 COM ADITIVO. AF. 11/2020	M	325,00	168,38	BDI 1	205,37	66.745,25
1.8.			INSTALAÇÕES						1.169.201,84
1.8.1.			ELETRICAS / TELEFÔNICAS						676.124,10
1.8.1.1.			CENTRO DE DISTRIBUIÇÃO						216.235,50
1.8.1.1.1.	SINAPI	93653	DISJUNTOR MONOPOLAR TIPO DIN, CORRENTE NOMINAL DE 10A - FORNECIMENTO E INSTALAÇÃO. AF. 10/2020	UN	50,00	12,13	BDI 1	14,79	739,50
1.8.1.1.2.	SINAPI	93654	DISJUNTOR MONOPOLAR TIPO DIN, CORRENTE NOMINAL DE 16A - FORNECIMENTO E INSTALAÇÃO. AF. 10/2020	UN	150,00	13,09	BDI 1	15,97	2.395,50
1.8.1.1.3.	SINAPI	93655	DISJUNTOR MONOPOLAR TIPO DIN, CORRENTE NOMINAL DE 20A - FORNECIMENTO E INSTALAÇÃO. AF. 10/2020	UN	200,00	14,83	BDI 1	18,09	3.618,00
1.8.1.1.4.	SINAPI	93663	DISJUNTOR BIPOLAR TIPO DIN, CORRENTE NOMINAL DE 25A - FORNECIMENTO E INSTALAÇÃO. AF. 10/2020	UN	50,00	61,09	BDI 1	74,51	3.725,50
1.8.1.1.5.	SINAPI	93665	DISJUNTOR BIPOLAR TIPO DIN, CORRENTE NOMINAL DE 40A - FORNECIMENTO E INSTALAÇÃO. AF. 10/2020	UN	50,00	71,71	BDI 1	87,46	4.373,00
1.8.1.1.6.	Composição	93674_ADP-01	DISJUNTOR BIPOLAR TIPO DR, CORRENTE NOMINAL DE 25A - FORNECIMENTO E INSTALAÇÃO. AF. 10/2020	UN	150,00	222,75	BDI 1	271,69	40.753,50
1.8.1.1.7.	SINAPI	101501	ENTRADA DE ENERGIA ELÉTRICA, AÉREA, BIFÁSICA, COM CAIXA DE EMBUTIR, CABO DE 10 MM2 E DISJUNTOR DIN 50A (NÃO INCLUSO O POSTE DE CONCRETO). AF. 07/2020_P.S	UN	50,00	1.993,08	BDI 1	2.430,96	121.548,00
1.8.1.1.8.	SINAPI	41195	POSTE DE CONCRETO ARMADO DE SECAO DUPLA T, EXTENSÃO DE 8,00 M, RESISTÊNCIA DE 150 DAN, TIPO D	UN	50,00	502,61	BDI 1	613,03	30.651,50
1.8.1.1.9.	SINAPI	39805	QUADRO DE DISTRIBUIÇÃO EM PVC, DE EMBUTIR, COM BARRAMENTO TERRA / NEUTRO, PARA 12 DISJUNTORES NEMA OU 16 DISJUNTORES DIN	UN	50,00	138,25	BDI 1	168,62	8.431,00
1.8.1.2.			ILUMINAÇÃO, TOMADAS E INTERRUPTORES						151.671,50
1.8.1.2.1.	SINAPI	103782	LUMINÁRIA TIPO PLAFON CIRCULAR, DE SOBREPOR, COM LED DE 12/13 W - FORNECIMENTO E INSTALAÇÃO. AF. 09/2024	UN	400,00	36,03	BDI 1	43,95	17.580,00
1.8.1.2.2.	SINAPI	97610	LÂMPADA COMPACTA DE LED 10 W, BASE E27 - FORNECIMENTO E INSTALAÇÃO. AF. 09/2024	UN	400,00	16,06	BDI 1	19,59	7.836,00
1.8.1.2.3.	SINAPI	91953	INTERRUPTOR SIMPLES (1 MÓDULO), 10A/250V, INCLUINDO SUPORTE E PLACA - FORNECIMENTO E INSTALAÇÃO. AF. 03/2023	UN	150,00	39,24	BDI 1	47,86	7.179,00
1.8.1.2.4.	SINAPI	91959	INTERRUPTOR SIMPLES (2 MÓDULOS), 10A/250V, INCLUINDO SUPORTE E PLACA - FORNECIMENTO E INSTALAÇÃO. AF. 03/2023	UN	50,00	59,36	BDI 1	72,40	3.620,00
1.8.1.2.5.	SINAPI	92000	TOMADA BAIXA DE EMBUTIR (1 MÓDULO), 2P+T 10 A, INCLUINDO SUPORTE E PLACA - FORNECIMENTO E INSTALAÇÃO. AF. 03/2023	UN	650,00	40,98	BDI 1	49,98	32.487,00



MUNICÍPIO DE GUAÍRA
Paço Municipal "Messias Cândido Faleiros"
DIRETORIA DE COMPRAS E LICITAÇÕES
CNPJ: 48.344.014/0001-59 - Fone: (17) 3332-5100
Av. Gabriel Garcia Leal nº 676 - CEP - 14.790-000
Guaíra - Estado de São Paulo



www.guaira.sp.gov.br

e-mail: compras@guaira.sp.gov.br

PO - PLANILHA ORÇAMENTÁRIA
Orçamento Base para Licitação - OGU

CAIXA

Grau de Sigilo
#PÚBLICO

Nº OPERAÇÃO		Nº TransfereGov		PROponente / TOMADOR		APELIDO DO EMPREENDIMENTO			
1100688-59		974465/2025		Prefeitura Municipal de Guaira-SP		Casa térrea acessível, 2 quartos, Autil=48,04m²			
LOCALIDADE SINAPI		DATA BASE		DESCRIÇÃO DO LOTE		MUNICÍPIO / UF			
SSAO PAULO		05-25 (N.DES.)		Lote Unico		Guaira-SP			
Item	Fonte	Código	Descrição	Unidade	Quantidade	Custo Unitário (sem BDI) (R\$)	BDI (%)	Preço Unitário (com BDI) (R\$)	Preço Total (R\$)
Lote Unico									
1.8.1.2.6.	SINAPI	92023	INTERRUPTOR SIMPLES (1 MÓDULO) COM 1 TOMADA DE EMBUTIR 2P+T 10 A, INCLUINDO SUPORTE E PLACA - FORNECIMENTO E INSTALAÇÃO. AF_03/2023	UN	50,00	66,77	BDI 1	81,44	4.072,00
1.8.1.2.7.	SINAPI	91957	INTERRUPTOR SIMPLES (1 MÓDULO) COM INTERRUPTOR PARALELO (1 MÓDULO), 10A/250V, INCLUINDO SUPORTE E PLACA - FORNECIMENTO E INSTALAÇÃO. AF_03/2023	UN	50,00	67,94	BDI 1	82,87	4.143,50
1.8.1.2.8.	SINAPI	91955	INTERRUPTOR PARALELO (1 MÓDULO), 10A/250V, INCLUINDO SUPORTE E PLACA - FORNECIMENTO E INSTALAÇÃO. AF_03/2023	UN	50,00	47,90	BDI 1	58,42	2.921,00
1.8.1.2.9.	SINAPI	91996	TOMADA MÉDIA DE EMBUTIR (1 MÓDULO), 2P+T 10 A, INCLUINDO SUPORTE E PLACA - FORNECIMENTO E INSTALAÇÃO. AF_03/2023	UN	150,00	46,73	BDI 1	57,00	8.550,00
1.8.1.2.10.	SINAPI	91993	TOMADA ALTA DE EMBUTIR (1 MÓDULO), 2P+T 20 A, INCLUINDO SUPORTE E PLACA - FORNECIMENTO E INSTALAÇÃO. AF_03/2023	UN	50,00	63,86	BDI 1	77,89	3.894,50
1.8.1.2.11.	SINAPI	91985	INTERRUPTOR PULSADOR CAMPAINHA (1 MÓDULO), 10A/250V, INCLUINDO SUPORTE E PLACA - FORNECIMENTO E INSTALAÇÃO. AF_03/2023	UN	50,00	38,09	BDI 1	46,46	2.323,00
1.8.1.2.12.	SINAPH	39812	CAIXA DE PASSAGEM ELÉTRICA DE PAREDE, DE EMBUTIR, EM PVC, COM TAMPA APARAFUSADA, DIMENSÕES 200 X 200 X "90" MM	UN	50,00	66,61	BDI 1	81,24	4.062,00
1.8.1.2.13.	SINAPI	91941	CAIXA RETANGULAR 4" X 2" BAIXA (0,30 M DO PISO), PVC, INSTALADA EM PAREDE - FORNECIMENTO E INSTALAÇÃO. AF_03/2023	UN	650,00	14,94	BDI 1	18,22	11.843,00
1.8.1.2.14.	SINAPI	91940	CAIXA RETANGULAR 4" X 2" MÉDIA (1,30 M DO PISO), PVC, INSTALADA EM PAREDE - FORNECIMENTO E INSTALAÇÃO. AF_03/2023	UN	950,00	24,67	BDI 1	30,09	28.585,50
1.8.1.2.15.	SINAPI	91939	CAIXA RETANGULAR 4" X 2" ALTA (2,00 M DO PISO), PVC, INSTALADA EM PAREDE - FORNECIMENTO E INSTALAÇÃO. AF_03/2023	UN	50,00	44,52	BDI 1	54,30	2.715,00
1.8.1.2.16.	SINAPI	91937	CAIXA OCTOGONAL 3" X 3", PVC, INSTALADA EM LAJE - FORNECIMENTO E INSTALAÇÃO. AF_03/2023	UN	400,00	20,21	BDI 1	24,65	9.860,00
1.8.1.3.			FIOS E CABOS					-	307.217,10
1.8.1.3.1.	SINAPI	91924	CABO DE COBRE FLEXÍVEL ISOLADO, 1,5 MM², ANTI-CHAMA 450/750 V, PARA CIRCUITOS TERMINAIS - FORNECIMENTO E INSTALAÇÃO. AF_03/2023	M	5.920,00	3,69	BDI 1	4,50	26.640,00
1.8.1.3.2.	SINAPI	91926	CABO DE COBRE FLEXÍVEL ISOLADO, 2,5 MM², ANTI-CHAMA 450/750 V, PARA CIRCUITOS TERMINAIS - FORNECIMENTO E INSTALAÇÃO. AF_03/2023	M	14.425,00	5,23	BDI 1	6,38	92.031,50
1.8.1.3.3.	SINAPI	91928	CABO DE COBRE FLEXÍVEL ISOLADO, 4 MM², ANTI-CHAMA 450/750 V, PARA CIRCUITOS TERMINAIS - FORNECIMENTO E INSTALAÇÃO. AF_03/2023	M	1.485,00	7,96	BDI 1	9,71	14.419,35
1.8.1.3.4.	SINAPI	92980	CABO DE COBRE FLEXÍVEL ISOLADO, 10 MM², ANTI-CHAMA 0,6/1,0 KV, PARA DISTRIBUIÇÃO - FORNECIMENTO E INSTALAÇÃO. AF_10/2020	M	3.640,00	11,37	BDI 1	13,87	50.486,80



MUNICÍPIO DE GUAÍRA
Paço Municipal “Messias Cândido Faleiros”
DIRETORIA DE COMPRAS E LICITAÇÕES
CNPJ: 48.344.014/0001-59 - Fone: (17) 3332-5100
Av. Gabriel Garcia Leal nº 676 - CEP - 14.790-000
Guaíra - Estado de São Paulo



www.guaira.sp.gov.br

e-mail: compras@guaira.sp.gov.br

CAIXA

PO - PLANILHA ORÇAMENTÁRIA
Orçamento Base para Licitação - OGU

Nº OPERAÇÃO		Nº TransfereGov	PROPOSTANTE / TOMADOR	APELIDO DO EMPREENDIMENTO		Grau de Sigilo		
1100688-59		974465/2025	Prefeitura Municipal de Guaíra-SP	Casa térrea acessível, 2 quartos, Áutil=48,04m²		#PÚBLICO		
LOCALIDADE SINAPI		DATA BASE	DESCRIÇÃO DO LOTE	MUNICÍPIO / UF		BDI 1	BDI 2	BDI 3
SAO PAULO		05-25 (N DES.)	Lote Único	Guaíra-SP		21,97%	0,00%	0,00%

RECURSO →

Item	Fonte	Código	Descrição	Unidade	Quantidade	Custo Unitário (sem BDI) (R\$)	BDI (%)	Preço Unitário (com BDI) (R\$)	Preço Total (R\$)
Lote Único									
1.8.1.3.5.	SINAPI	91834	ELETRODUTO FLEXÍVEL CORRUGADO, PVC, DN 25 MM (3/4"), PARA CIRCUITOS TERMINAIS, INSTALADO EM FORRO - FORNECIMENTO E INSTALAÇÃO. AF_03/2023	M	2.585,00	22,17	BDI 1	27,04	69.898,40
1.8.1.3.6.	SINAPI	91856	ELETRODUTO FLEXÍVEL CORRUGADO, PVC, DN 32 MM (1"), PARA CIRCUITOS TERMINAIS, INSTALADO EM PAREDE - FORNECIMENTO E INSTALAÇÃO. AF_03/2023	M	910,00	15,35	BDI 1	18,72	17.035,20
1.8.1.3.7.	SINAPI	91854	ELETRODUTO FLEXÍVEL CORRUGADO, PVC, DN 25 MM (3/4"), PARA CIRCUITOS TERMINAIS, INSTALADO EM PAREDE - FORNECIMENTO E INSTALAÇÃO. AF_03/2023	M	2.220,00	12,56	BDI 1	15,32	34.010,40
1.8.1.3.8.	SINAPI	91845	ELETRODUTO FLEXÍVEL CORRUGADO REFORÇADO, PVC, DN 25 MM (3/4"), PARA CIRCUITOS TERMINAIS, INSTALADO EM LAJE - FORNECIMENTO E INSTALAÇÃO. AF_03/2023	M	115,00	9,25	BDI 1	11,28	1.297,20
1.8.1.3.9.	SINAPI	91863	ELETRODUTO RÍGIDO ROSCÁVEL, PVC, DN 25 MM (3/4"), PARA CIRCUITOS TERMINAIS, INSTALADO EM FORRO - FORNECIMENTO E INSTALAÇÃO. AF_03/2023	M	85,00	13,49	BDI 1	16,45	1.398,25
1.8.2.			HIDRÁULICAS / GÁS / INCÊNDIO						
1.8.2.1.			TUBULAÇÕES E CONEXÕES						
1.8.2.1.1.	SINAPI	90373	JOELHO 90 GRAUS COM BUCHA DE LATÃO, PVC, SOLDÁVEL, DN 25MM, X 1/2" INSTALADO EM RAMAL OU SUB-RAMAL DE ÁGUA - FORNECIMENTO E INSTALAÇÃO. AF_06/2022	UN	350,00	15,67	BDI 1	19,11	6.688,50
1.8.2.1.2.	SINAPI	89408	JOELHO 90 GRAUS, PVC, SOLDÁVEL, DN 25MM, INSTALADO EM RAMAL DE DISTRIBUIÇÃO DE ÁGUA - FORNECIMENTO E INSTALAÇÃO. AF_06/2022	UN	1.200,00	11,29	BDI 1	13,77	16.524,00
1.8.2.1.3.	SINAPI	89413	JOELHO 90 GRAUS, PVC, SOLDÁVEL, DN 32MM, INSTALADO EM RAMAL DE DISTRIBUIÇÃO DE ÁGUA - FORNECIMENTO E INSTALAÇÃO. AF_06/2022	UN	300,00	15,24	BDI 1	18,59	5.577,00
1.8.2.1.4.	SINAPI	89395	TE, PVC, SOLDÁVEL, DN 25MM, INSTALADO EM RAMAL OU SUB-RAMAL DE ÁGUA - FORNECIMENTO E INSTALAÇÃO. AF_06/2022	UN	250,00	16,99	BDI 1	20,72	5.180,00
1.8.2.1.5.	SINAPI	89398	TE, PVC, SOLDÁVEL, DN 32MM, INSTALADO EM RAMAL OU SUB-RAMAL DE ÁGUA - FORNECIMENTO E INSTALAÇÃO. AF_06/2022	UN	50,00	22,93	BDI 1	27,97	1.398,50
1.8.2.1.6.	SINAPI	90374	TE COM BUCHA DE LATÃO NA BOLSAS CENTRAL, PVC, SOLDÁVEL, DN 25MM X 3/4", INSTALADO EM RAMAL OU SUB-RAMAL DE ÁGUA - FORNECIMENTO E INSTALAÇÃO. AF_06/2022	UN	50,00	26,05	BDI 1	31,77	1.588,50
1.8.2.1.7.	SINAPI	89445	TÊ DE REDUÇÃO, PVC, SOLDÁVEL, DN 32MM X 25MM, INSTALADO EM RAMAL DE DISTRIBUIÇÃO DE ÁGUA - FORNECIMENTO E INSTALAÇÃO. AF_06/2022	UN	100,00	22,70	BDI 1	27,69	2.769,00
1.8.2.1.8.	SINAPI	89393	ADAPTADOR CURTO COM BOLSAS E ROSCA PARA REGISTRO, PVC, SOLDÁVEL, DN 25MM X 3/4", INSTALADO EM RAMAL OU SUB-RAMAL DE ÁGUA - FORNECIMENTO E INSTALAÇÃO. AF_06/2022	UN	500,00	8,43	BDI 1	10,28	5.140,00



MUNICÍPIO DE GUAÍRA
Paço Municipal "Messias Cândido Faleiros"
DIRETORIA DE COMPRAS E LICITAÇÕES
CNPJ: 48.344.014/0001-59 - Fone: (17) 3332-5100
Av. Gabriel Garcia Leal nº 676 - CEP - 14.790-000
Guaíra - Estado de São Paulo



www.guaira.sp.gov.br

e-mail: compras@guaira.sp.gov.br

CAIXA

PO - PLANILHA ORÇAMENTÁRIA
Orçamento Base para Licitação - OGU

Grau de Sigilo
#PÚBLICO

Nº OPERAÇÃO 1100688-59	Nº Transferência 974465/2025	PROPOSTANTE / TOMADOR Prefeitura Municipal de Guaíra-SP	APELIDO DO EMPREENDIMENTO Casa térrea acessível, 2 quartos, Área=48,04m²
LOCALIDADE SINAPI SAO PAULO	DATA BASE 05-25 (N.DES.)	DESCRIÇÃO DO LOTE Lote Único	MUNICÍPIO / UF Guaíra-SP
			BDI 1 21,97%
			BDI 2 0,00%
			BDI 3 0,00%

Item	Fonte	Código	Descrição	Unidade	Quantidade	Custo Unitário (sem BDI) (R\$)	BDI (%)	Preço Unitário (com BDI) (R\$)	Preço Total (R\$)
Lote Único									
1.8.2.1.9.	SINAPI	89391	ADAPTADOR CURTO COM BOLSA E ROSCA PARA REGISTRO, PVC, SOLDÁVEL, DN 32MM X 1, INSTALADO EM RAMAL OU SUB-RAMAL DE ÁGUA - FORNECIMENTO E INSTALAÇÃO. AF_06/2022	UN	200,00	10,86	BDI 1	13,25	2.650,00
1.8.2.1.10.	SINAPI	103953	BUCHA DE REDUÇÃO, CURTA, PVC, SOLDÁVEL, DN 32 X 25 MM, INSTALADO EM RAMAL DE DISTRIBUIÇÃO DE ÁGUA - FORNECIMENTO E INSTALAÇÃO. AF_06/2022	UN	50,00	9,16	BDI 1	11,17	558,50
1.8.2.1.11.	SINAPI	89446	TUBO, PVC, SOLDÁVEL, DE 25MM, INSTALADO EM PRUMADA DE ÁGUA - FORNECIMENTO E INSTALAÇÃO. AF_06/2022	M	2.560,00	5,91	BDI 1	7,21	18.457,60
1.8.2.1.12.	SINAPI	89447	TUBO, PVC, SOLDÁVEL, DE 32MM, INSTALADO EM PRUMADA DE ÁGUA - FORNECIMENTO E INSTALAÇÃO. AF_06/2022	M	215,00	11,47	BDI 1	13,99	3.007,85
1.8.2.2.			REGISTROS E PEÇAS						26.864,50
1.8.2.2.1.	SINAPI	89985	REGISTRO DE PRESSÃO BRUTO, LATÃO, ROSCÁVEL, 3/4", COM ACABAMENTO E CANOPLA CROMADOS - FORNECIMENTO E INSTALAÇÃO. AF_08/2021	UN	50,00	73,93	BDI 1	90,17	4.508,50
1.8.2.2.2.	SINAPI	89987	REGISTRO DE GAVETA BRUTO, LATÃO, ROSCÁVEL, 3/4", COM ACABAMENTO E CANOPLA CROMADOS - FORNECIMENTO E INSTALAÇÃO. AF_08/2021	UN	150,00	77,45	BDI 1	94,47	14.170,50
1.8.2.2.3.	SINAPI	89353	REGISTRO DE GAVETA BRUTO, LATÃO, ROSCÁVEL, 3/4" - FORNECIMENTO E INSTALAÇÃO. AF_08/2021	UN	50,00	33,16	BDI 1	40,45	2.022,50
1.8.2.2.4.	SINAPI	94495	REGISTRO DE GAVETA BRUTO, LATÃO, ROSCÁVEL, 1" - FORNECIMENTO E INSTALAÇÃO. AF_08/2021	UN	100,00	50,53	BDI 1	61,63	6.163,00
1.8.2.3.			ENTRADA						34.825,50
1.8.2.3.1.	SINAPI	97741	KIT CAVALETE PARA MEDIÇÃO DE ÁGUA - ENTRADA INDIVIDUALIZADA, EM PVC 25 MM (3/4"), PARA 1 MEDIDOR - FORNECIMENTO E INSTALAÇÃO (EXCLUSIVE HIDRÔMETRO). AF_03/2024	UN	50,00	189,60	BDI 1	231,26	11.563,00
1.8.2.3.2.	Composição	104994_ADP-01	CAIXA DE EMBUTIR EM POLICARBONATO PARA ABRIGO DE HIDRÔMETRO - FORNECIMENTO E INSTALAÇÃO (EXCLUSIVE HIDRÔMETRO). AF_03/2024	UN	50,00	167,85	BDI 1	204,73	10.236,50
1.8.2.3.3.	SINAPI	89353	REGISTRO DE GAVETA BRUTO, LATÃO, ROSCÁVEL, 3/4" - FORNECIMENTO E INSTALAÇÃO. AF_08/2021	UN	50,00	33,16	BDI 1	40,45	2.022,50
1.8.2.3.4.	SINAPI	95675	HIDRÔMETRO DN 3/4", 5,0 M3/H - FORNECIMENTO E INSTALAÇÃO. AF_03/2024	UN	50,00	180,43	BDI 1	220,07	11.003,50
1.8.2.4.			CAIXA D'ÁGUA						27.031,50
1.8.2.4.1.	SINAPI	102605	CAIXA D'ÁGUA EM POLIETILENO, 500 LITROS - FORNECIMENTO E INSTALAÇÃO. AF_06/2021	UN	50,00	281,23	BDI 1	343,02	17.151,00
1.8.2.4.2.	SINAPI	102591	FURO EM CAIXA D'ÁGUA COM ESPESURA DE 2 ATÉ 5 MM E DIÂMETRO DE 25 MM. AF_06/2021	UN	50,00	5,98	BDI 1	7,29	364,50
1.8.2.4.3.	SINAPI	102593	FURO EM CAIXA D'ÁGUA COM ESPESURA DE 2 ATÉ 5 MM E DIÂMETRO DE 32 MM. AF_06/2021	UN	100,00	6,74	BDI 1	8,22	822,00



MUNICÍPIO DE GUAÍRA
Paço Municipal “Messias Cândido Faleiros”
DIRETORIA DE COMPRAS E LICITAÇÕES
CNPJ: 48.344.014/0001-59 - Fone: (17) 3332-5100
Av. Gabriel Garcia Leal nº 676 - CEP - 14.790-000
Guaíra - Estado de São Paulo



www.guaira.sp.gov.br

e-mail: compras@guaira.sp.gov.br

CAIXA

PO - PLANILHA ORÇAMENTÁRIA
Orçamento Base para Licitação - OGU

Grau de Sigilo
#PÚBLICO

Nº OPERAÇÃO		Nº TransfereGOV		PROPOSTANTE / TOMADOR		APELIDO DO EMPREENDIMENTO				
1100688-59		974465/2025		Prefeitura Municipal de Guaira-SP		Casa térrea acessível, 2 quartos, Autli=48,04m²				
LOCALIDADE SINAPI		DATA BASE		DESCRIÇÃO DO LOTE		MUNICÍPIO / UF				
SAO PAULO		05-25 (N DES.)		Lote Único		Guaira-SP				
Item	Fonte	Código	Descrição	Unidade	Quantidade	Custo Unitário (sem BDI) (R\$)	BDI (%)	Preço Unitário (com BDI) (R\$)	Preço Total (R\$)	
Lote Único										
1.8.2.4.4.	SINAPI	94703	ADAPTADOR COM FLANGE E ANEL DE VEDAÇÃO, PVC, SOLDÁVEL, DN 25 MM X 3/4", INSTALADO EM RESERVAÇÃO PREDIAL DE ÁGUA - FORNECIMENTO E INSTALAÇÃO. AF_04/2024	UN	50,00	22,68	BDI 1	27,66	1.383,00	
1.8.2.4.5.	SINAPI	94704	ADAPTADOR COM FLANGE E ANEL DE VEDAÇÃO, PVC, SOLDÁVEL, DN 32 MM X 1", INSTALADO EM RESERVAÇÃO PREDIAL DE ÁGUA - FORNECIMENTO E INSTALAÇÃO. AF_04/2024	UN	100,00	29,62	BDI 1	36,13	3.613,00	
1.8.2.4.6.	SINAPI	94796	TORNEIRA DE BOIA PARA CAIXA D'ÁGUA, ROSCÁVEL, 3/4" - FORNECIMENTO E INSTALAÇÃO. AF_08/2021	UN	50,00	60,64	BDI 1	73,96	3.698,00	
1.8.3.			SANITÁRIAS / PLUVIAL					-	185.879,29	
1.8.3.1.			TUBULAÇÕES E CONEXÕES					-	132.602,29	
1.8.3.1.1.	SINAPI	89726	JOELHO 45 GRAUS, PVC, SERIE NORMAL, ESGOTO PREDIAL, DN 40 MM, JUNTA SOLDÁVEL, FORNECIDO E INSTALADO EM RAMAL DE DESCARGA OU RAMAL DE ESGOTO SANITÁRIO. AF_08/2022	UN	150,00	13,01	BDI 1	15,87	2.380,50	
1.8.3.1.2.	SINAPI	89732	JOELHO 45 GRAUS, PVC, SERIE NORMAL, ESGOTO PREDIAL, DN 50 MM, JUNTA ELÁSTICA, FORNECIDO E INSTALADO EM RAMAL DE DESCARGA OU RAMAL DE ESGOTO SANITÁRIO. AF_08/2022	UN	100,00	17,84	BDI 1	21,76	2.176,00	
1.8.3.1.3.	SINAPI	89744	JOELHO 90 GRAUS, PVC, SERIE NORMAL, ESGOTO PREDIAL, DN 100 MM, JUNTA ELÁSTICA, FORNECIDO E INSTALADO EM RAMAL DE DESCARGA OU RAMAL DE ESGOTO SANITÁRIO. AF_08/2022	UN	50,00	30,40	BDI 1	37,08	1.854,00	
1.8.3.1.4.	SINAPI	89724	JOELHO 90 GRAUS, PVC, SERIE NORMAL, ESGOTO PREDIAL, DN 40 MM, JUNTA SOLDÁVEL, FORNECIDO E INSTALADO EM RAMAL DE DESCARGA OU RAMAL DE ESGOTO SANITÁRIO. AF_08/2022	UN	300,00	12,77	BDI 1	15,58	4.674,00	
1.8.3.1.5.	SINAPI	89731	JOELHO 90 GRAUS, PVC, SERIE NORMAL, ESGOTO PREDIAL, DN 50 MM, JUNTA ELÁSTICA, FORNECIDO E INSTALADO EM RAMAL DE DESCARGA OU RAMAL DE ESGOTO SANITÁRIO. AF_08/2022	UN	200,00	17,05	BDI 1	20,80	4.160,00	
1.8.3.1.6.	SINAPI	89748	CURVA CURTA 90 GRAUS, PVC, SERIE NORMAL, ESGOTO PREDIAL, DN 100 MM, JUNTA ELÁSTICA, FORNECIDO E INSTALADO EM RAMAL DE DESCARGA OU RAMAL DE ESGOTO SANITÁRIO. AF_08/2022	UN	50,00	46,60	BDI 1	56,84	2.842,00	
1.8.3.1.7.	SINAPI	104352	TE, PVC, SERIE NORMAL, ESGOTO PREDIAL, DN 100 X 50 MM, JUNTA ELÁSTICA, FORNECIDO E INSTALADO EM PRUMADA DE ESGOTO SANITÁRIO OU VENTILAÇÃO. AF_08/2022	UN	50,00	42,96	BDI 1	52,40	2.620,00	
1.8.3.1.8.	SINAPI	89797	JUNÇÃO SIMPLES, PVC, SERIE NORMAL, ESGOTO PREDIAL, DN 100 X 100 MM, JUNTA ELÁSTICA, FORNECIDO E INSTALADO EM RAMAL DE DESCARGA OU RAMAL DE ESGOTO SANITÁRIO. AF_08/2022	UN	50,00	55,86	BDI 1	68,13	3.406,50	
1.8.3.1.9.	SINAPI	104345	JUNÇÃO DE REDUÇÃO INVERTIDA, PVC, SÉRIE NORMAL, ESGOTO PREDIAL, DN 100 X 50 MM, JUNTA ELÁSTICA, FORNECIDO E INSTALADO EM RAMAL DE DESCARGA OU RAMAL DE ESGOTO SANITÁRIO. AF_08/2022	UN	100,00	46,87	BDI 1	57,17	5.717,00	



MUNICÍPIO DE GUAÍRA
Paço Municipal “Messias Cândido Faleiros”
DIRETORIA DE COMPRAS E LICITAÇÕES
CNPJ: 48.344.014/0001-59 - Fone: (17) 3332-5100
Av. Gabriel Garcia Leal nº 676 - CEP - 14.790-000
Guaíra - Estado de São Paulo



www.guaira.sp.gov.br

e-mail: compras@guaira.sp.gov.br

CAIXA

PO - PLANILHA ORÇAMENTÁRIA
Orçamento Base para Licitação - OGU

Nº OPERAÇÃO 1100688-59		Nº TransfereGOV/ 974465/2025	PROPOSTANTE / TOMADOR Prefeitura Municipal de Guaíra-SP	APELIDO DO EMPREENDIMENTO Casa térrea acessível, 2 quartos, Áutill=48,04m²		Grau de Sigilo #PÚBLICO	
LOCALIDADE SINAPI SAO PAULO	DATA BASE 05-25 (N DES.)	DESCRIÇÃO DO LOTE Lote Único	MUNICÍPIO / UF Guaíra-SP	BDI 1 21,97%	BDI 2 0,00%	BDI 3 0,00%	

Item	Fonte	Código	Descrição	Unidade	Quantidade	Custo Unitário (sem BDI) (R\$)	BDI (%)	Preço Unitário (com BDI) (R\$)	Preço Total (R\$)
Lote Único									
1.8.3.1.10.	SINAPI	104348	TERMINAL DE VENTILAÇÃO, PVC, SÉRIE NORMAL, ESGOTO PREDIAL, DN 50 MM, JUNTA SOLDÁVEL, FORNECIDO E INSTALADO EM PRUMADA DE ESGOTO SANITÁRIO OU VENTILAÇÃO. AF_08/2022	UN	50,00	11,82	BDI 1	14,42	721,00
1.8.3.1.11.	SINAPI	89711	TUBO PVC, SÉRIE NORMAL, ESGOTO PREDIAL, DN 40 MM, FORNECIDO E INSTALADO EM RAMAL DE DESCARGA OU RAMAL DE ESGOTO SANITÁRIO. AF_08/2022	M	235,00	27,90	BDI 1	34,03	7.997,05
1.8.3.1.12.	SINAPI	89712	TUBO PVC, SÉRIE NORMAL, ESGOTO PREDIAL, DN 50 MM, FORNECIDO E INSTALADO EM RAMAL DE DESCARGA OU RAMAL DE ESGOTO SANITÁRIO. AF_08/2022	M	140,00	34,50	BDI 1	42,08	5.891,20
1.8.3.1.13.	SINAPI	89798	TUBO PVC, SÉRIE NORMAL, ESGOTO PREDIAL, DN 50 MM, FORNECIDO E INSTALADO EM PRUMADA DE ESGOTO SANITÁRIO OU VENTILAÇÃO. AF_08/2022	M	175,00	15,18	BDI 1	18,52	3.241,00
1.8.3.1.14.	SINAPI	89714	TUBO PVC, SÉRIE NORMAL, ESGOTO PREDIAL, DN 100 MM, FORNECIDO E INSTALADO EM RAMAL DE DESCARGA OU RAMAL DE ESGOTO SANITÁRIO. AF_08/2022	M	1.448,44	48,07	BDI 1	58,63	84.922,04
1.8.3.2.			ACESSÓRIOS/CAIXAS						53.277,00
1.8.3.2.1.	SINAPI	97901	CAIXA ENTERRADA HIDRÁULICA RETANGULAR EM ALVENARIA COM TIJOLOS CERÂMICOS MACIÇOS, DIMENSÕES INTERNAS: 0,40X0,40X0,4 M PARA REDE DE ESGOTO. AF_12/2020	UN	50,00	319,44	BDI 1	389,62	19.481,00
1.8.3.2.2.	SINAPI	104329	CAIXA SIFONADA, COM GRELHA REDONDA, PVC, DN 150 X 150 X 50 MM, JUNTA SOLDÁVEL, FORNECIDA E INSTALADA EM RAMAL DE DESCARGA OU EM RAMAL DE ESGOTO SANITÁRIO. AF_08/2022	UN	100,00	86,03	BDI 1	104,93	10.493,00
1.8.3.2.3.	SINAPI	98110	CAIXA DE GORDURA PEQUENA (CAPACIDADE: 19 L), CIRCULAR, EM PVC, DIÂMETRO INTERNO= 0,3 M. AF_12/2020	UN	50,00	382,11	BDI 1	466,06	23.303,00
1.8.4.			APARELHOS, METAIS E BANCADAS						110.243,50
1.8.4.0.1.	SINAPI	86931	VASO SANITÁRIO SIFONADO COM CAIXA ACOPLADA LOUÇA BRANCA, INCLUSO ENGATE FLEXÍVEL EM PLÁSTICO BRANCO, 1/2 X 40CM - FORNECIMENTO E INSTALAÇÃO. AF_01/2020	UN	50,00	500,57	BDI 1	610,55	30.527,50
1.8.4.0.2.	SINAPI	86943	LAVATÓRIO LOUÇA BRANCA SUSPENSO, 29,5 X 39CM OU EQUIVALENTE, PADRÃO POPULAR, INCLUSO SIFÃO FLEXÍVEL EM PVC, VÁLVULA E ENGATE FLEXÍVEL 30CM EM PLÁSTICO E TORNEIRA CROMADA DE MESA, PADRÃO POPULAR - FORNECIMENTO E INSTALAÇÃO. AF_01/2020	UN	50,00	256,31	BDI 1	312,62	15.631,00
1.8.4.0.3.	SINAPI	86934	BANCADA DE MARMORE SINTÉTICO 120 X 60CM, COM CUBA INTEGRADA, INCLUSO SIFÃO TIPO FLEXÍVEL EM PVC, VÁLVULA EM PLÁSTICO CROMADO TIPO AMERICANA E TORNEIRA CROMADA LONGA, DE PAREDE, PADRÃO POPULAR - FORNECIMENTO E INSTALAÇÃO. AF_01/2020	UN	50,00	482,29	BDI 1	588,25	29.412,50



MUNICÍPIO DE GUAÍRA
Paço Municipal “Messias Cândido Faleiros”
DIRETORIA DE COMPRAS E LICITAÇÕES
CNPJ: 48.344.014/0001-59 - Fone: (17) 3332-5100
Av. Gabriel Garcia Leal nº 676 - CEP - 14.790-000
Guaíra - Estado de São Paulo
www.guaira.sp.gov.br e-mail: compras@guaira.sp.gov.br



CAIXA

PO - PLANILHA ORÇAMENTÁRIA
Orçamento Base para Licitação - OGU

Grau de Sigilo
#PÚBLICO

Nº OPERAÇÃO 1100688-59	Nº TransfereGov 974465/2025	PROPOSTANTE / TOMADOR Prefeitura Municipal de Guaíra-SP	APELIDO DO EMPREENDIMENTO Casa térrea acessível, 2 quartos, Áutill=48,04m²		
			MUNICÍPIO / UF Guaíra-SP	BDI 1 21,97%	BDI 2 0,00%
LOCALIDADE SINAPI SAO PAULO	DATA BASE 05-25 (N DES.)	DESCRIÇÃO DO LOTE Lote Único		BDI 3 0,00%	

Item	Fonte	Código	Descrição	Unidade	Quantidade	Custo Unitário (sem BDI) (R\$)	BDI (%)	Preço Unitário (com BDI) (R\$)	Preço Total (R\$)	RECURSO
Lote Único										
1.8.4.0.4.	SINAPI	86924	TANQUE DE LOUÇA BRANCA SUSPENSO, 18L OU EQUIVALENTE, INCLUSO SIFÃO TIPO GARRAFA EM PVC, VÁLVULA PLÁSTICA E TORNEIRA DE PLÁSTICO - FORNECIMENTO E INSTALAÇÃO. AF_01/2020	UN	50,00	568,54	BDI 1	693,45	34.672,50	RA
1.8.5.			ESPECIAIS / ACESSIBILIDADE						39.694,00	
1.8.5.0.1.	SINAPI	100870	BARRA DE APOIO RETA, EM ALUMÍNIO, COMPRIMENTO 60 CM, FIXADA NA PAREDE - FORNECIMENTO E INSTALAÇÃO. AF_01/2020	UN	100,00	325,44	BDI 1	396,94	39.694,00	RA
1.9.			COMPLEMENTAÇÕES						29.236,91	
1.9.1.			CALAFETE / LIMPEZA						29.236,91	
1.9.1.0.1.	SINAPI	99818	LIMPEZA DE BACIA SANITÁRIA, BIDÊ OU MICTÓRIO EM LOUÇA, INCLUSIVE METAIS CORRESPONDENTES. AF_04/2019	UN	50,00	6,86	BDI 1	8,37	418,50	RA
1.9.1.0.2.	SINAPI	99819	LIMPEZA DE BANCADA DE PEDRA (MÁRMORE OU GRANITO). AF_04/2019	M2	36,00	23,34	BDI 1	28,47	1.024,92	RA
1.9.1.0.3.	SINAPI	99821	LIMPEZA DE JANELA DE VIDRO COM CAIXILHO EM AÇO ALUMÍNIO/PVC. AF_04/2019	M2	568,00	3,93	BDI 1	4,79	2.720,72	RA
1.9.1.0.4.	SINAPI	99804	LIMPEZA DE PISO CERÂMICO OU PORCELANATO UTILIZANDO DETERGENTE NEUTRO E ESCOVADO MANUAL. AF_04/2019	M2	2.015,50	7,46	BDI 1	9,10	18.341,05	RA
1.9.1.0.5.	SINAPI	99822	LIMPEZA DE PORTA DE MADEIRA. AF_04/2019	M2	504,00	1,39	BDI 1	1,70	856,80	RA
1.9.1.0.6.	SINAPI	99807	LIMPEZA DE REVESTIMENTO CERÂMICO EM PAREDE UTILIZANDO DETERGENTE NEUTRO E ESCOVADO MANUAL. AF_04/2019	M2	1.608,00	2,25	BDI 1	2,74	4.405,92	RA
1.9.1.0.7.	SINAPI	99816	LIMPEZA DE TANQUE OU LAVATÓRIO DE LOUÇA ISOLADO, INCLUSIVE METAIS CORRESPONDENTES. AF_04/2019	UN	100,00	12,04	BDI 1	14,69	1.469,00	RA

Encargos sociais: Para elaboração deste orçamento, foram utilizados os encargos sociais do SINAPI para a Unidade da Federação indicada.

Observações:

Foi considerado arredondamento de duas casas decimais para Quantidade; Custo Unitário; BDI; Preço Unitário; Preço Total.
Siglas da Composição do Investimento: RA - Rateio proporcional entre Repasse e Contrapartida; RP - 100% Repasse; CP - 100% Contrapartida; OU - 100% Outros.

Guaíra-SP

Local

sexta-feira, 22 de agosto de 2025

PMV3.12

Assinado de forma digital por SAID ABOU HAMMINE
FILHO:34148277865
Data: 2025.08.22 15:19:09-0300

Responsável Técnico
Nome: Said Abou Hammine Filho
CRECAU: 5063011697



MUNICÍPIO DE GUAÍRA
Paço Municipal “Messias Cândido Faleiros”
DIRETORIA DE COMPRAS E LICITAÇÕES
CNPJ: 48.344.014/0001-59 - Fone: (17) 3332-5100
Av. Gabriel Garcia Leal nº 676 - CEP - 14.790-000
Guaíra - Estado de São Paulo



www.guaira.sp.gov.br

e-mail: compras@guaira.sp.gov.br

CAIXA		PO - PLANILHA ORÇAMENTÁRIA		Grau de Sigilo #PÚBLICO	
Orçamento Base para Licitação - OGU					
Nº OPERAÇÃO 1100688-59	Nº TransfereGov 974465/2025	PROponente / TOMADOR Prefeitura Municipal de Guaíra-SP	APELIDO DO EMPREENDIMENTO Casa térrea acessível, 2 quartos, Autill=48,04m²		
LOCALIDADE SINAPI SAO PAULO	DATA BASE 05-25 (N DES.)	DESCRIÇÃO DO LOTE Lote Único	MUNICÍPIO / UF Guaíra-SP	BDI 1 21,97%	BDI 2 0,00%
				BDI 3 0,00%	

Item	Fonte	Código	Descrição	Unidade	Quantidade	Custo Unitário (sem BDI) (R\$)	BDI (%)	Preço Unitário (com BDI) (R\$)	Preço Total (R\$)
Lote Único									R\$ 500.020,85

ART/IRRT: 2620251119189

RECURSO

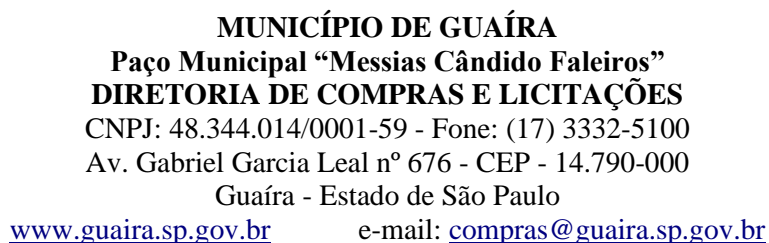

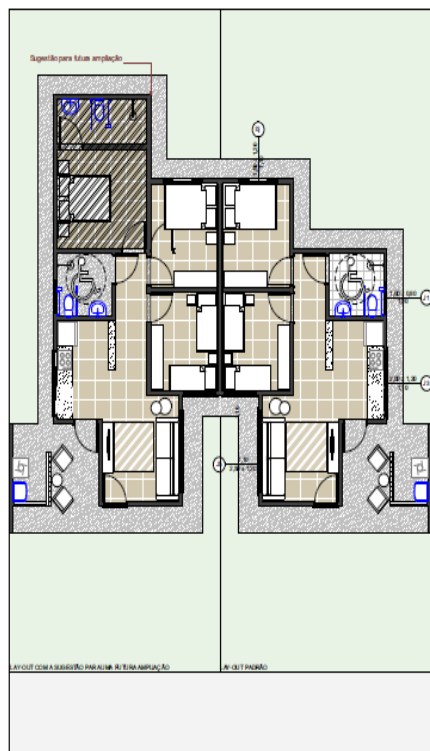

TÉRREO
1:100

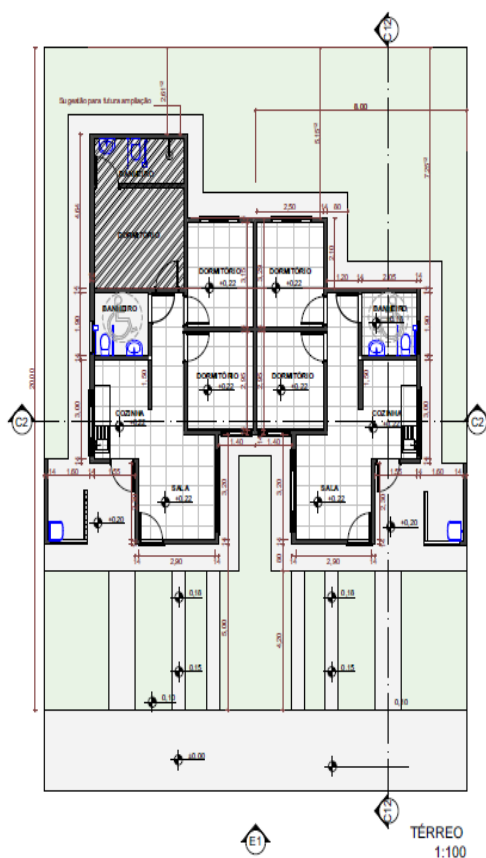

TÉRREO
1:100

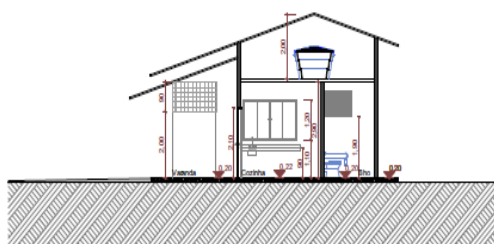

C1
1:100



C2
1:100

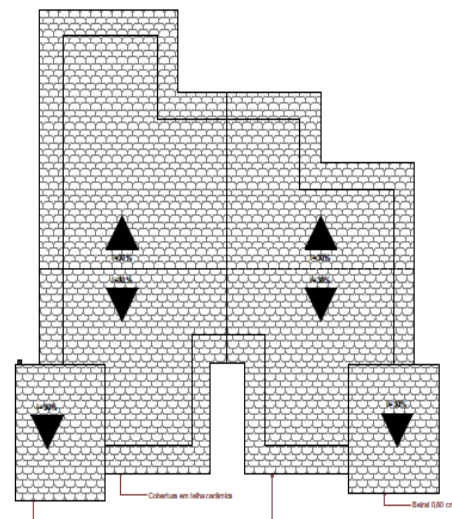

COBERTURA
1:100



E1
1:100

MUNICÍPIO DE GUAÍRA DIRETORIA DE COMPRAS E LICITAÇÕES Rua: 02 - 700 - Jd. Guaiá - CEP: 14.790-000 Fone: (17) 3332-5100 - www.guaira.sp.gov.br	TÍTULO	UNIDADE HABITACIONAL DE INTERESSE SOCIAL	
	ASSUNTO:		
	LOCAL:	GUAIÁ-SP	
	OBJETO:	CONSTRUÇÃO COM FUTURA AMPLIAÇÃO	
	QUADRO DE ÁREAS:	ÁREA (m²)	APROVAÇÕES
	DESCRIÇÃO	PRINCIPAL	54,00
	TOTAL:		
	MUNICÍPIO DE GUAÍRA CNPJ: 48.344.014/0001-59 ANTÔNIO MARCEL DA SILVA TORRES - PROJETISTA	TATIANAMUNARI CALIMAN ARQUITETA-CRÉDITO: 10758-4 A.R.T. 17	INDICADA JUN/2015 TATIANAMUNARI CALIMAN 01/01

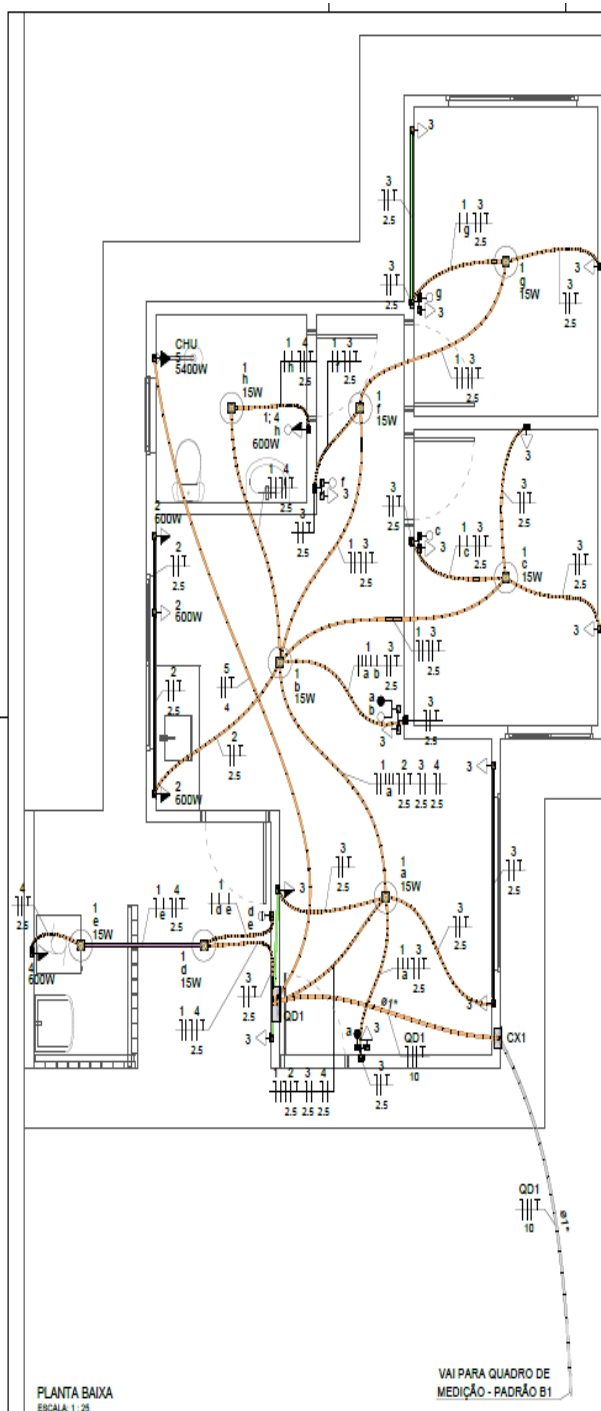
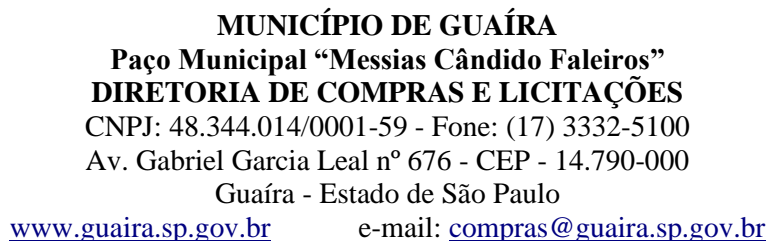
[illegible]

Quarto de Demanda (Q2)			
Tip de carga	Potência Instalada (kW)	Pot de demanda (W)	Demanda (kW)
Chuveiros, fornos elétricos, aquecedores de água (não resistivos)	6,40	140,00	6,40
Iluminação e T.U.T's (Cabo e aparelhagem)	6,00	70,00	2,88
		Total	9,28



DIAGRAMA MULTIFILAR
SEM ESCALA







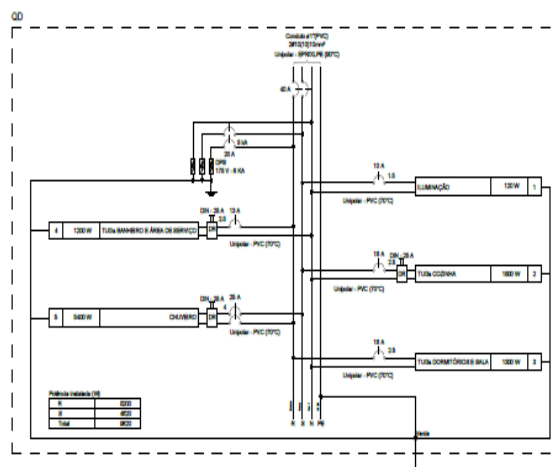



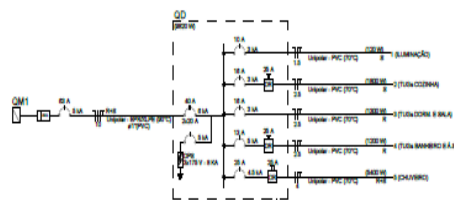



DIAGRAMA UNIFILAR

[illegible][illegible]

- NOTAS**
- 1- CONDUTORES NÃO COTADOS: Ø 2,5 mm²;
 - 2- ELÉTRUTROS NÃO COTADOS: Ø 3/4";
 - 3- FIO TERRA NÃO COTADO: Ø 2,5 mm²;
 - 4- TODOS OS CABOS DE ALIMENTAÇÃO DE REPRESENTAÇÃO DEBEM DE 1,50 mm²;
 - 5- O EQUILÍBRIO DE FASES DEVE SER REPRESENTADO POR LINHAS MAIS FINAS;
 - 6- OS CABOS QUE ALIMENTAM OS QUADROS DE DISTRIBUIÇÃO E EXTERNOS DEBEM TODOS TEREM PRIMEIRA VOLTAGEM ELEVADA 110V;
 - 7- AS ARMALENHAS, INTERRUPTORES E TOMADAS REPRESENTAÇÃO JUNTOS, DEBEM INICIALIZAR NA MESMA VERTICAL;
 - 8- IDENTIFICAÇÃO DOS CONDUTORES:
CONDUTOR NEUTRO - ISOLAÇÃO NA COR AZUL;
CONDUTOR FASE - ISOLAÇÃO NA COR PRETA, VERMELHA E BRANCA;

- | | |
|---|---|
|  | BLUETOOTH PWC MÓDULO REMOVÍVEL - INT. ACIMA DO FORNO |
|  | BLUETOOTH PWC PLEVEJEL - INT. ACIMA DO FORNO DO EMBUTIDO NA LAR |
|  | BLUETOOTH PWC PLEVEJEL - INT. NO BAIXO (LUMIN DO BAIXO) |
|  | BLUETOOTH PWC PLEVEJEL - INT. NO PISO |
|  | PLACA COM TOMADA 3P+T - INSTALADA NO ALTO (LUM DO PISO) |
|  | PLACA COM TOMADA 3P+T - INSTALADA NO MEIO (LUM DO PISO) |
|  | PLACA COM TOMADA 3P+T - INSTALADA NO BAIXO (LUM DO PISO) |
|  | PLACA COM TOMADA 3P+T E 1 INTERRUPTOR SIMPLER - INT. NO MEIO |
|  | INTERRUPTOR SIMPLER COM 1 TELA (LUM DO PISO) |
|  | INTERRUPTOR SIMPLER COM 2 TELAS (LUM DO PISO) |
|  | INTERRUPTOR COM 1 TELA PARALELO (LUM DO PISO) |

REVISÕES			
REV.	DISCRIMINAÇÃO	DATA	VERIFICAÇÃO
0	EMIÇÃO INICIAL	04/07/2025	S. HAMMINE

[illegible]

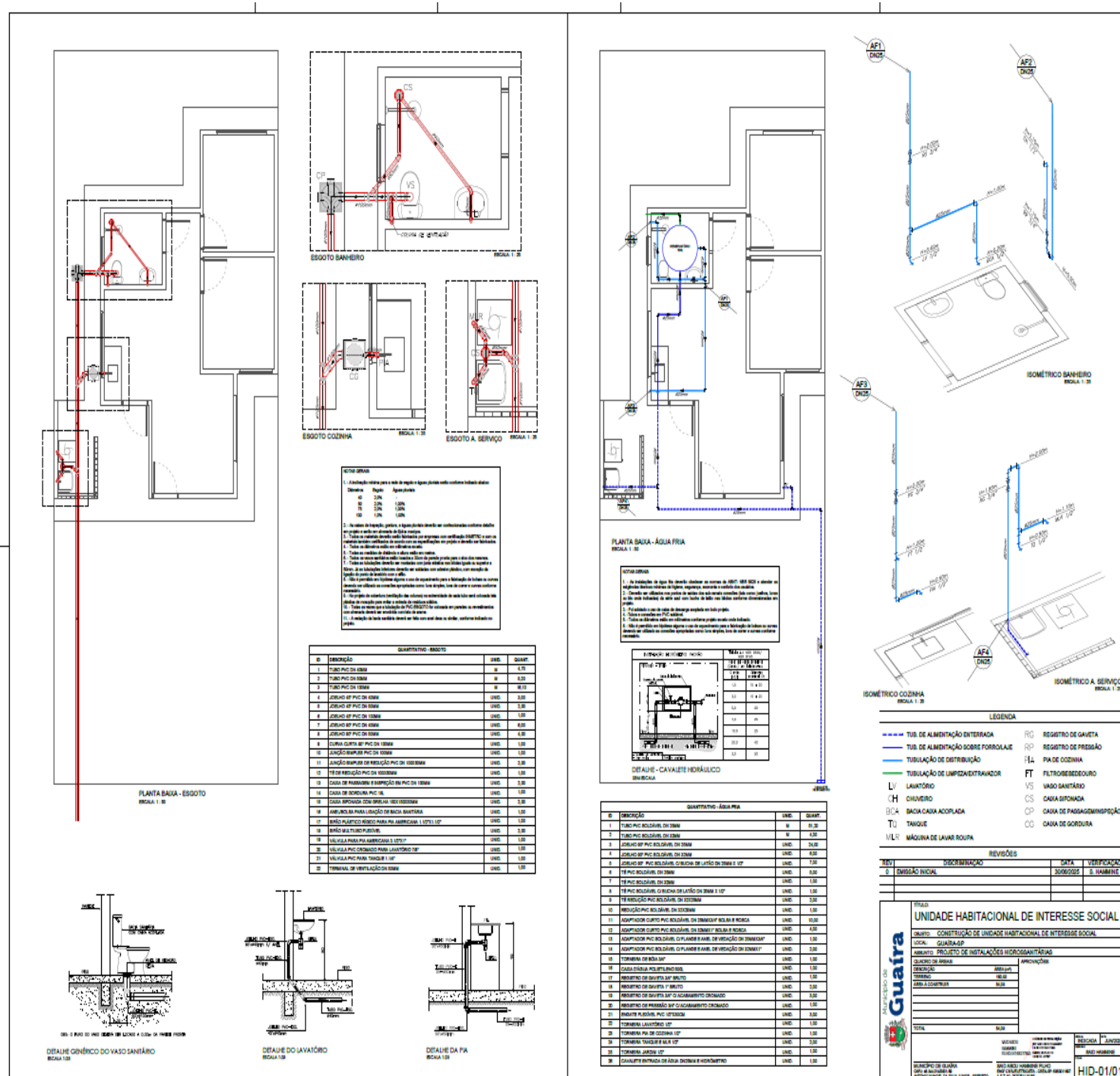

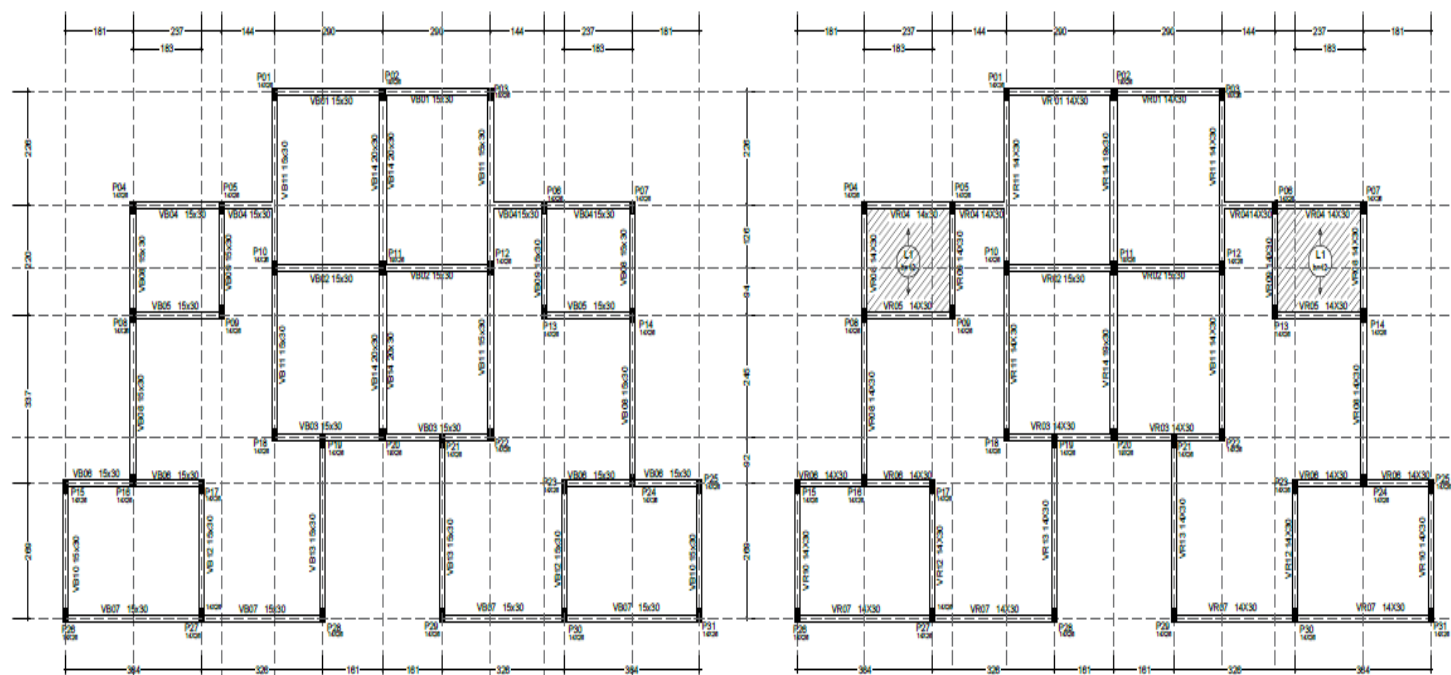
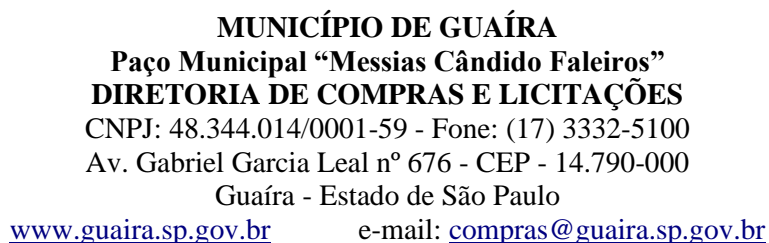

PLANTA DE FORMAS DA FUNDAÇÃO
ESCALA 1 : 50

PLANTA DE FORMAS DO RESPALDO
ESCALA 1 : 50

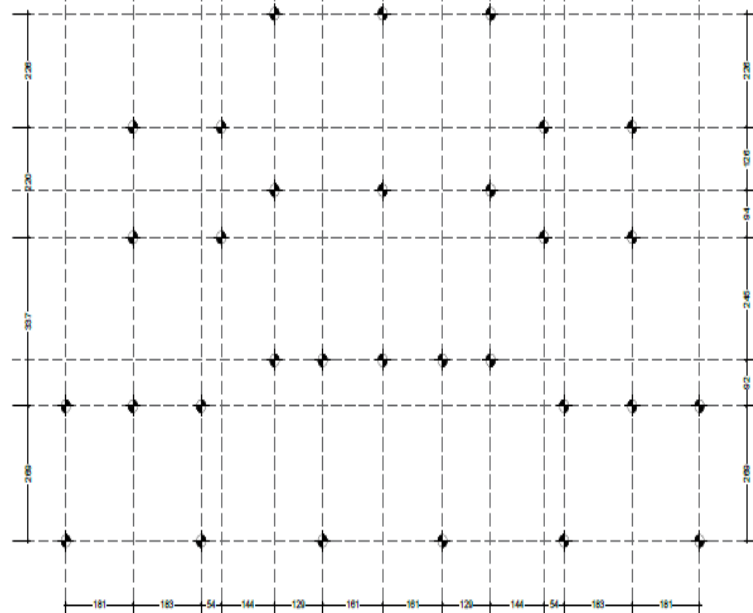

PLANTA DE LOCAÇÃO DAS ESTACAS
ESCALA 1 : 50

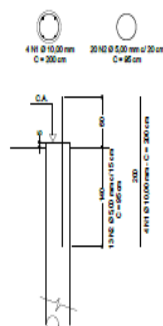

QUANTIDADE, ARRASAMENTO E COMPRIMENTO DAS ESTACAS:

TIPO 1  (31X) Ø 250 mm
C.A. = VAR
Profundidade = 3,00 m

REGA	TTR	AQ	POSICAO	ESTAO (mm)	QUANTO	CONCRETO	
						CM	CM2
ESTACA	TPO 1	56	1	15	15	20	1000
		68	2	15	20	8	1000
MATERIAIS							
AQ		ESTAO (mm)	CONCRETO (mm)		PREÇO		
68		15	1000		6,00		
68		15	1000		6,00		
		PREÇO TOTAL		12,00			
		PREÇO TOTAL		12,00			

[illegible]

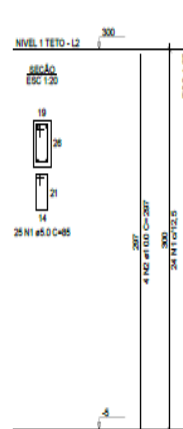
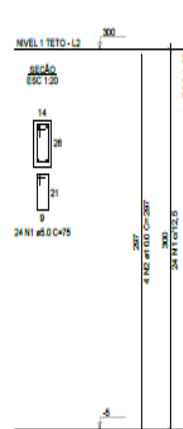
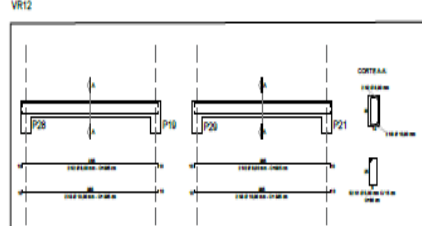
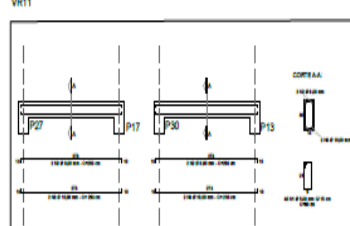
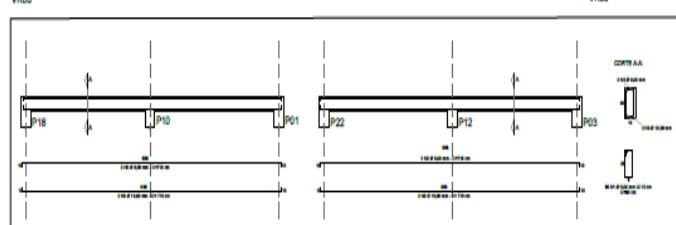
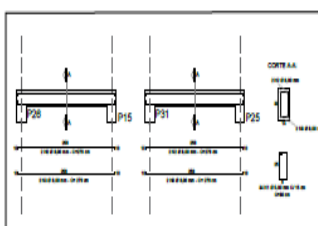
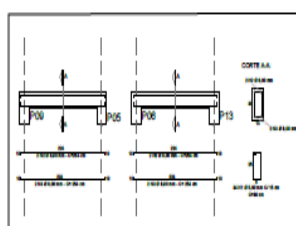
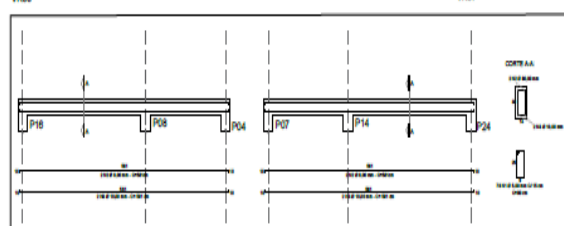
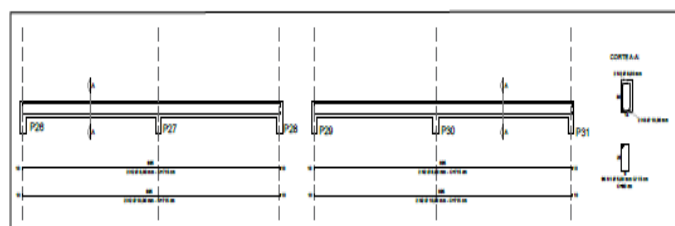
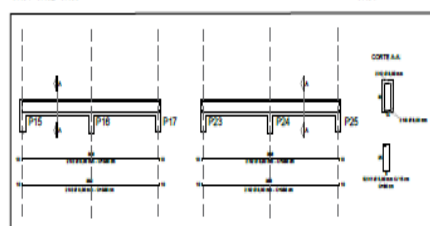
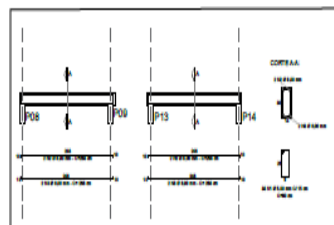
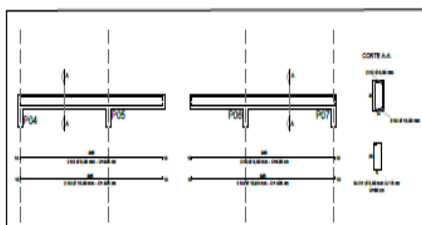
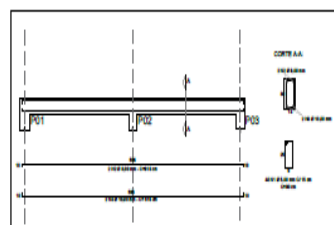

ITEM	QTD	UNID	VALOR UNIT	VALOR TOTAL	VALOR UNIT	VALOR TOTAL
1	1	m	100,00	100,00	100,00	100,00
2	1	m	100,00	100,00	100,00	100,00
3	1	m	100,00	100,00	100,00	100,00
4	1	m	100,00	100,00	100,00	100,00
5	1	m	100,00	100,00	100,00	100,00
6	1	m	100,00	100,00	100,00	100,00
7	1	m	100,00	100,00	100,00	100,00
8	1	m	100,00	100,00	100,00	100,00
9	1	m	100,00	100,00	100,00	100,00
10	1	m	100,00	100,00	100,00	100,00
11	1	m	100,00	100,00	100,00	100,00
12	1	m	100,00	100,00	100,00	100,00
13	1	m	100,00	100,00	100,00	100,00
14	1	m	100,00	100,00	100,00	100,00
15	1	m	100,00	100,00	100,00	100,00
16	1	m	100,00	100,00	100,00	100,00
17	1	m	100,00	100,00	100,00	100,00
18	1	m	100,00	100,00	100,00	100,00
19	1	m	100,00	100,00	100,00	100,00
20	1	m	100,00	100,00	100,00	100,00
21	1	m	100,00	100,00	100,00	100,00
22	1	m	100,00	100,00	100,00	100,00
23	1	m	100,00	100,00	100,00	100,00
24	1	m	100,00	100,00	100,00	100,00
25	1	m	100,00	100,00	100,00	100,00
26	1	m	100,00	100,00	100,00	100,00
27	1	m	100,00	100,00	100,00	100,00
28	1	m	100,00	100,00	100,00	100,00
29	1	m	100,00	100,00	100,00	100,00
30	1	m	100,00	100,00	100,00	100,00
31	1	m	100,00	100,00	100,00	100,00
32	1	m	100,00	100,00	100,00	100,00
33	1	m	100,00	100,00	100,00	100,00
34	1	m	100,00	100,00	100,00	100,00
35	1	m	100,00	100,00	100,00	100,00
36	1	m	100,00	100,00	100,00	100,00
37	1	m	100,00	100,00	100,00	100,00
38	1	m	100,00	100,00	100,00	100,00
39	1	m	100,00	100,00	100,00	100,00
40	1	m	100,00	100,00	100,00	100,00
41	1	m	100,00	100,00	100,00	100,00
42	1	m	100,00	100,00	100,00	100,00
43	1	m	100,00	100,00	100,00	100,00
44	1	m	100,00	100,00	100,00	100,00
45	1	m	100,00	100,00	100,00	100,00
46	1	m	100,00	100,00	100,00	100,00
47	1	m	100,00	100,00	100,00	100,00
48	1	m	100,00	100,00	100,00	100,00
49	1	m	100,00	100,00	100,00	100,00
50	1	m	100,00	100,00	100,00	100,00
51	1	m	100,00	100,00	100,00	100,00
52	1	m	100,00	100,00	100,00	100,00
53	1	m	100,00	100,00	100,00	100,00
54	1	m	100,00	100,00	100,00	100,00
55	1	m	100,00	100,00	100,00	100,00
56	1	m	100,00	100,00	100,00	100,00
57	1	m	100,00	100,00	100,00	100,00
58	1	m	100,00	100,00	100,00	100,00
59	1	m	100,00	100,00	100,00	100,00
60	1	m	100,00	100,00	100,00	100,00
61	1	m	100,00	100,00	100,00	100,00
62	1	m	100,00	100,00	100,00	100,00
63	1	m	100,00	100,00	100,00	100,00
64	1	m	100,00	100,00	100,00	100,00
65	1	m	100,00	100,00	100,00	100,00
66	1	m	100,00	100,00	100,00	100,00
67	1	m	100,00	100,00	100,00	100,00
68	1	m	100,00	100,00	100,00	100,00
69	1	m	100,00	100,00	100,00	100,00
70	1	m	100,00	100,00	100,00	100,00
71	1	m	100,00	100,00	100,00	100,00
72	1	m	100,00	100,00	100,00	100,00
73	1	m	100,00	100,00	100,00	100,00
74	1	m	100,00	100,00	100,00	100,00
75	1	m	100,00	100,00	100,00	100,00
76	1	m	100,00	100,00	100,00	100,00
77	1	m	100,00	100,00	100,00	100,00
78	1	m	100,00	100,00	100,00	100,00
79	1	m	100,00	100,00	100,00	100,00
80	1	m	100,00	100,00	100,00	100,00
81	1	m	100,00	100,00	100,00	100,00
82	1	m	100,00	100,00	100,00	100,00
83	1	m	100,00	100,00	100,00	100,00
84	1	m	100,00	100,00	100,00	100,00
85	1	m	100,00	100,00	100,00	100,00
86	1	m	100,00	100,00	100,00	100,00
87	1	m	100,00	100,00	100,00	100,00
88	1	m	100,00	100,00	100,00	100,00
89	1	m	100,00	100,00	100,00	100,00
90	1	m	100,00	100,00	100,00	100,00
91	1	m	100,00	100,00	100,00	100,00
92	1	m	100,00	100,00	100,00	100,00
93	1	m	100,00	100,00	100,00	100,00
94	1	m	100,00	100,00	100,00	100,00
95	1	m	100,00	100,00	100,00	100,00
96	1	m	100,00	100,00	100,00	100,00
97	1	m	100,00	100,00	100,00	100,00
98	1	m	100,00	100,00	100,00	100,00
99	1	m	100,00	100,00	100,00	100,00
100	1	m	100,00	100,00	100,00	100,00

REVISÕES			
ITEM	DESCRIÇÃO	DATA	VERIFICAÇÃO
0	EMISSÃO INICIAL	30/09/2023	S. HAMANE
1			
2			
3			
4			
5			
6			
7			
8			
9			
10			
11			
12			
13			
14			
15			
16			
17			
18			
19			
20			
21			
22			
23			
24			
25			
26			
27			
28			
29			
30			
31			
32			
33			
34			
35			
36			
37			
38			
39			
40			
41			
42			
43			
44			
45			
46			
47			
48			
49			
50			
51			
52			
53			
54			
55			
56			
57			
58			
59			
60			
61			
62			
63			
64			
65			
66			
67			
68			
69			
70			
71			
72			
73			
74			
75			
76			
77			
78			
79			
80			
81			
82			
83			
84			
85			
86			
87			
88			
89			
90			
91			
92			
93			
94			
95			
96			
97			
98			
99			
100			



MUNICÍPIO DE GUAÍRA
Paço Municipal “Messias Cândido Faleiros”
DIRETORIA DE COMPRAS E LICITAÇÕES
CNPJ: 48.344.014/0001-59 - Fone: (17) 3332-5100
Av. Gabriel Garcia Leal nº 676 - CEP - 14.790-000
Guaíra - Estado de São Paulo
www.guaira.sp.gov.br e-mail: compras@guaira.sp.gov.br



ANEXO IX – MODELO DE PROPOSTA DE PREÇOS

(Observação: a proposta deverá ser apresentada em papel timbrado da empresa)

Em apenas uma via, datilografada ou impressa, em um só lado do papel, sem rasuras, borrões, emendas, ressalvas ou omissões e devidamente assinada pelo representante legal da empresa, com indicação do seu subscritor, a indicação do número desta licitação, a razão social, endereço completo e CNPJ do proponente.

- a) Identificação da empresa (Razão Social), endereço, número do CNPJ, Número de telefone e o endereço eletrônico.
- b) Indicação do Número da Licitação e do Processo, especificação do objeto.
- c) Preço total de cada trecho e preço global dos serviços ora licitados, incluindo todos os custos de material, mão de obra, equipamentos necessários aos serviços solicitados, serviços em geral, impostos, etc.
- d) Prazo de Validade da Ata de Registro de Preços 12 meses
- e) Validade da Proposta (não inferior a 90 (noventa) dias).
- f) Indicação expressa na proposta dos dados da pessoa que será responsável pela assinatura do contrato originado por esta licitação, caso a empresa seja a vencedora (nome completo, cargo/função exercida na empresa [diretor, sócio, procurador, etc.], número da cédula de identidade - RG e da Inscrição no Cadastro Nacional de Pessoa Física - CPF).
- g) Data.
- h) Identificação e assinatura do responsável pela proposta de preços.

INSERIR A PLANILHA DE PREÇOS

LOCAL, **XXXX** DE **XXXX** DE 2025

NOME: _____
RG nº: _____
CPF nº: _____

OBSERVAÇÃO:

i) **Apresentar Anexo à proposta:**

- 1) Planilhas Orçamentárias do lote, contento valores de cada item que a compoe, devidamente assinadas.
- 2) Composição de BDI (Anexo V)



MUNICÍPIO DE GUAÍRA
Paço Municipal “Messias Cândido Faleiros”
DIRETORIA DE COMPRAS E LICITAÇÕES
CNPJ: 48.344.014/0001-59 - Fone: (17) 3332-5100
Av. Gabriel Garcia Leal nº 676 - CEP - 14.790-000
Guaíra - Estado de São Paulo
www.guaira.sp.gov.br e-mail: compras@guaira.sp.gov.br



ANEXO X
MODELO DE DECLARAÇÃO DE ELABORAÇÃO INDEPENDENTE DE
PROPOSTA

_____ (*representante do licitante*), portador da Cédula de Identidade RG nº _____ e do CPF nº _____, como representante devidamente constituído de _____ (*identificação do licitante*), inscrita no CNPJ nº _____, doravante denominado Licitante, para fins do disposto no Edital da presente Licitação, declara, sob as penas da lei, em especial o art. 299 do Código Penal Brasileiro, que:

- (a) a proposta apresentada para participar da presente Licitação foi elaborada de maneira independente pelo Licitante, e o conteúdo da proposta não foi, no todo ou em parte, direta ou indiretamente, informado, discutido ou recebido de qualquer outro participante potencial ou de fato da presente Licitação, por qualquer meio ou por qualquer pessoa;
- (b) a intenção de apresentar a proposta elaborada para participar da presente Licitação não foi informada, discutida ou recebida de qualquer outro participante potencial ou de fato da presente Licitação, por qualquer meio ou por qualquer pessoa;
- (c) que não tentou, por qualquer meio ou por qualquer pessoa, influir na decisão de qualquer outro participante potencial ou de fato da presente Licitação quanto a participar ou não da referida licitação;
- (d) que o conteúdo da proposta apresentada para participar da presente Licitação não será, no todo ou em parte, direta ou indiretamente, comunicado ou discutido com qualquer outro participante potencial ou de fato da presente Licitação antes da adjudicação do objeto da referida licitação;
- (e) que o conteúdo da proposta apresentada para participar da presente Licitação não foi, no todo ou em parte, direta ou indiretamente, informado, discutido ou recebido de qualquer integrante do órgão licitante antes da abertura oficial das propostas; e
- (f) que está plenamente ciente do teor e da extensão desta declaração e que detém plenos poderes e informações para firmá-la.

Município de _____, em ____ de _____ de _____

(*assinatura do representante legal do Licitante*)